工商晚報

THE KUNG SHEUNG EVENING NEWS

督印及承印：工商日報有限公司
香港灣仔分域街十八號
電報掛號二〇七〇五 郵箱六二號
出紙兩張 售價壹毫
新聞紙第九七九三號

美反潛艇母艦「大黃蜂」號 緊急駛入日本海 蘇戰艦步步跟踪

【東京廿一日法新社電】日本海上安全廳今天報導：美國反潛艇航空母艦「大黃蜂」號（三萬八千五百噸），在五艘美國驅逐艦護航下，於今晨經過對馬海峽北駛，進入日本海。同時，由「朝日新聞」所派出的一架飛機報導說：他們看見有一架編號不明的蘇俄驅逐艦，隔着三至五公里的距離，跟踪着「大黃蜂」號。

英女皇壽辰・港督今閱兵

【本報訊】中區愛丁堡廣場附近，今晨人山人海，爭看英女皇壽辰的閱兵典禮，九龍及新界方面，情況亦相當熱鬧。

在港島愛丁堡廣場之閱兵典禮，上午十時半開始，港督戴麟趾爵士、駐港三軍司令余智韜中將，親自主持，上午九時四十五分，香港團隊樂隊開始奏序幕音樂，受檢閱之儀隊分由皇家海軍艦「亞傑斯」號，威靈頓公爵團隊第一營及皇家空軍所組成，威靈頓公爵團隊的樂隊將在場奏樂，愛丁堡公爵嘜嗻來福槍隊第二連一小隊在皇后碼頭天台鳴槍致敬。

港督戴麟趾爵士、輔政司羅樂民爵士及三軍司令余智韜中將等，於十時卅分相繼蒞場。

港督在三軍司令及副官陪同下檢閱軍隊、樂隊及儀仗隊伍，檢閱儀式完畢後，港督離開檢閱台，恭候英女皇象徵式蒞臨。

至此，軍隊高奏英國國歌，英國旗皇室旗幟，亦於此時升起，象徵英女皇已蒞臨，泊於四號浮泡的「亞傑斯」號艦鳴炮廿一響致敬，皇家輔助空軍、香港輔助空軍及陸軍航空部隊飛機亦低飛中區上空飛翔致意。

其後，由軍隊指揮紐頓少校下令受檢隊伍向女皇三呼致意及舉槍致敬。皇室旗幟至此降落，並奏英國國歌，象徵女皇已離場，檢閱儀式告終。

參加閱兵隊伍，於上午十一時由愛丁堡廣場出發，在附近街道操演一週。

九龍方面之閱兵儀式，亦於上午十時卅分，在界限街陸軍球場舉行，受檢閱部隊爲駐港英軍第五十一兵團。

新界方面，上午九時十五分，在石崗舉行會操，由英軍第四十八旅旅長擔任。閱兵式儀則正午十二時在大埔廣福道廣場舉行，由新界鄉議局主席陳日新主持檢閱。

捷克學生大造反 定今日大罷課

【布拉格二十日路透社電】造反的布拉格學生，於今天要求在明天發動一項大規模的大學靜坐罷課行動，作爲對捷克共黨領導階層發生變動所表示的第一項重大抗議。

但是布拉格同時恐怕新的學生暴動，將會導致大學關門停課。

一張多色的標語掛在查理大學哲學系的門廳上，宣佈靜坐罷課是學生委員會的一項決定。

這將是反對上星期四深孚衆望的杜貝克，由胡沙克接替爲捷共第一書記的事的第一項大示威行動。

但是由改革派所支配的有力工會，還未有作出任何強烈跡象顯示將會採取同樣的抗議行動。學生示威似乎僅屬一種孤立事件而已。

捷克人民在憂慮他們的改革派領袖被黜後，靜悄悄地感到哀傷。

學生人士說：莫拉里亞南部的施士基保准斯的學生，亦會號召作同樣罷課運動，他們已於星期六開始一項靜坐示威。

他們又說：該處一些工廠，將會在午膳時發出嗚號，以表示與學生團結一致。

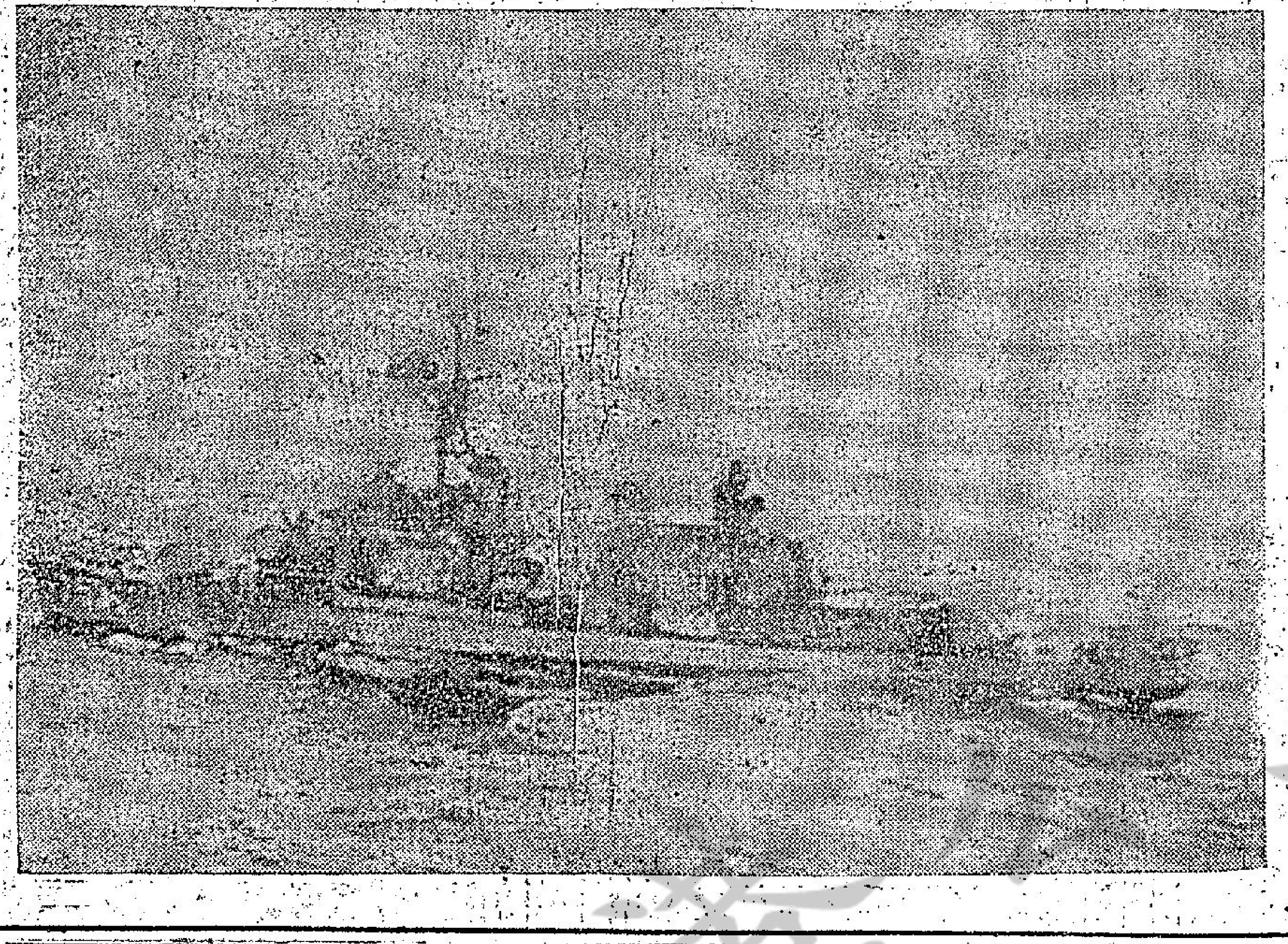

驅逐艦護航下的美母艦「大黃蜂」號

美國驅逐艦「羅夫堡」號（圖中前景），在南韓濟州島東南約八十哩的海面，護送着美國航空母艦「大黃蜂」號。該兩艘美艦於本月二十日下午向着日本海駛去。一般認爲那些船艦，是於必要時支持偵察機飛行所部署美國艦隊的一部份。那些搜集情況的飛行，在北韓於本月十五日擊落一架美國EC一二一式飛機後，曾暫時宣告停頓，但是那些偵察飛機，經已恢復飛行。這幅圖片是由日本報紙「朝日新聞」拍攝的。（美聯社無綫電傳眞）

旺角昨晚破獲 嫌疑外圍賭檔 廿六男女被拘

【本報訊】旺角警署探員昨晚在旺角黃竹街破獲一個疑爲賭外圍狗「架步」，二十六人被捕，並檢獲現款和「狗纜」一批。

據悉：旺角警署警探員在昨晚十時三十分，持手令前往旺角黃竹街廿×號地下搜查，發覺屋內有人正進行聚賭外圍狗，警探當場檢獲現款七百九十元八角及一批「狗纜」，並將四名女子及廿二名男子帶返警署查詢。

一夜歸青年遇劫 被刺傷並失數元

【本報訊】兩名飛型青年向一名夜歸青年截劫，在糾纏間將該青年刺傷，結果只刼得數元。

這件事發生在今日凌晨零時三十分左右，被刺傷青年名潘振剛，十八歲，報住九龍黃大仙第七座一二七號，昨夜他有事外出，至今日凌晨始歸家，當他行至該區第四座附近時，突有兩名持有利刃的飛型青年趨前向他要錢，傷者不甘示弱，與兩飛仔糾纏間，被刺傷背部，身上數元現款，卒被刼去。事後，傷者負傷報警，由警方將之送往醫院敷治。

中區閱兵傳眞

下右圖爲威靈頓兵團樂隊，今晨在愛丁堡廣場操過檢閱台時情形，圖右下角坐於椅上者爲港督及英國駐港三軍司令。

下左圖爲港督向英皇室旗幟舉手致敬。

最下圖爲停泊於添馬艦對開海面的英艦「亞積斯」號，今晨鳴禮砲二十一響，向英女皇敬禮。

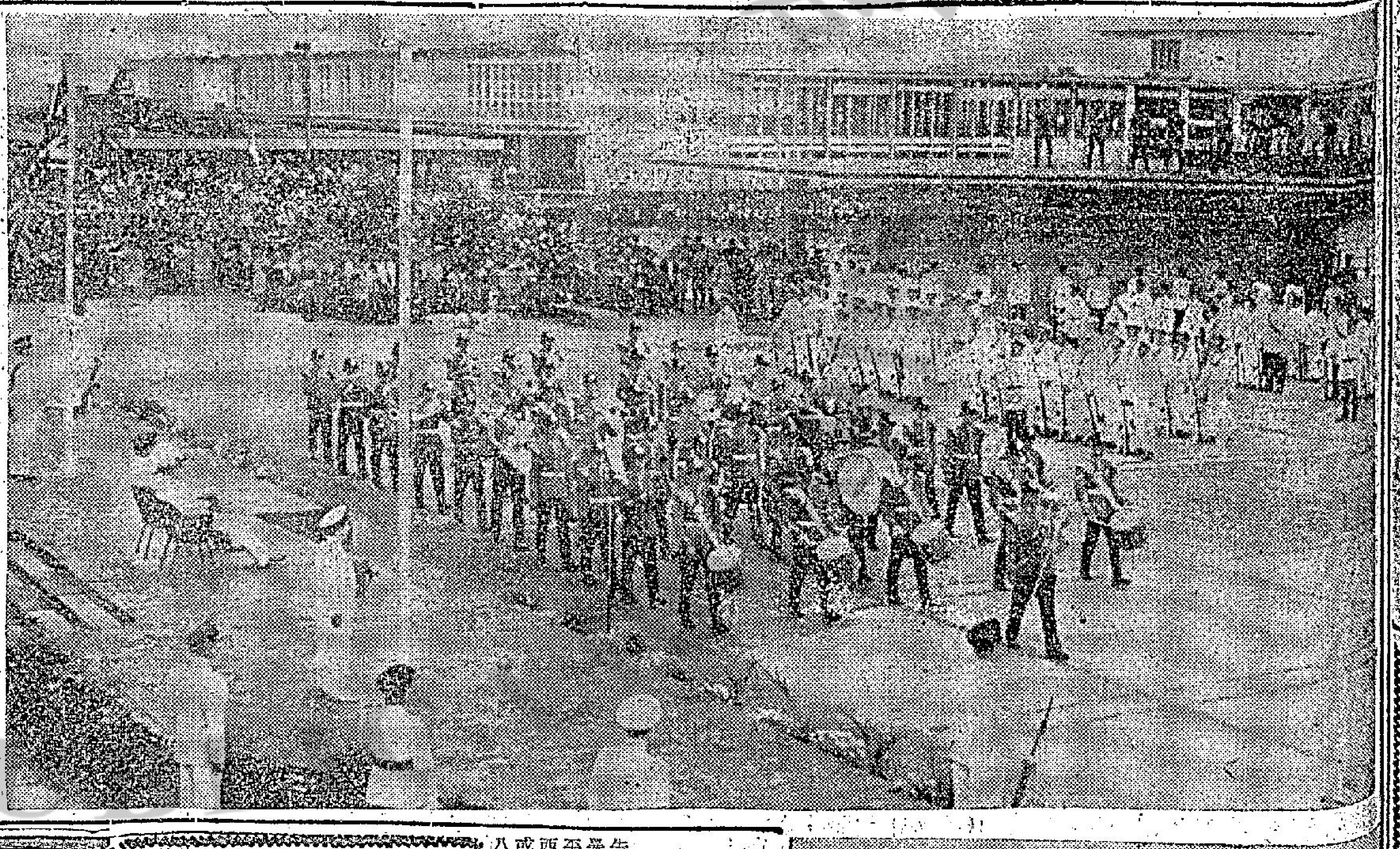

小評 遊樂場設麻雀檯？

香港大學建築系講師拜爾弼，日前在其一項私人調查報告中指出，香港最普及的消遣方式爲看電影與「打麻雀」。拜氏在其調查結論中建議：本港遊樂場應設麻雀檯。

本報日前爲此一「獨特」建議，特別訪問幾名有權過問遊樂場事務的市政局議員，就「遊樂場應否設立麻雀檯」問題，徵詢他們的意見。結果被訪問的三名華洋議員，對此議均不表贊同。

「打麻雀」在香港因何被容許爲「正當娛樂」？已使有些人覺得奇怪，因爲據我們所知，在其他很多中國人的地方，「打麻雀」都被認爲是一種賭博。而作出上述「獨特」建議的港大講師拜爾弼，他可能只看到本港「打麻雀」之風甚盛的表面，而沒有根究到它的實質，以爲香港人之「打麻雀」，一如西洋人之打橋牌，雖然打橋牌也可以作爲賭博的方式之一，但到底賭博性不如「打麻雀」之濃厚。

姑勿論在遊樂場設麻雀檯，是否將更助長賭風？這是鼓勵「正當娛樂」？本港可供市民遊憩特別是青少年玩樂的遊樂地，已經不多，那何必又花錢又花地方去設立麻雀室？喜歡「打麻雀」的，就讓他們在家庭「娛樂」或者到一些酒家去作「雀局」消遣吧！如果在公共遊樂場設麻雀檯，對於那些青少年們，無疑是一種罪惡性的引誘，遺禍更不可以估計！

旺角凱聲戲院 已獲批准興建 因接近地底火車綫 在前曾一度被擱淺

【本報訊】位於旺角繁盛地區，因接近地底火車路綫而被當局擱置一個時期的興建新戲院計劃，近日已被港府核准，據說是經調查後，發覺與地底火車計劃並無抵觸。

據悉：這間新戲院，名爲凱聲戲院，是位在九龍旺角西洋菜街與水渠道交界處，編號爲二一一一號地段，該新戲院的興建計劃，是在去年呈交建築事務處審核的，但迄本月初仍未獲當局核准。因爲該戲院的地址所在，可能與日後的地底火車計劃有所抵觸，但是經有關當局詳細調查後，已發覺該戲院的所在與地底火車計劃並無抵觸，故乃在本月十一日核准。有關這間新戲院的興建計劃受阻一事，本報曾在本月九日獨家首先報導。

又港府新聞處在答覆本報記者詢問時透露：這間新戲院的地基建築工程，已在本月十一日獲得批准。這項申請興建的計劃被阻延的原因，乃是當局需要作有詳細的研究這項計劃，與日後的地底火車計劃有無抵觸之處。

風姐蘇珊誕生 今日天氣晴朗

【本報訊】天文台報告：今晨六時，熱帶風暴「蘇珊」，集結在太平洋上雅浦島之西南偏西約三百九十哩，向西或西北偏西移動，時速八海浬，直吹菲律賓。

天文台預測：今日吹輕微東南風，午間陽光普照，氣溫約升至攝氏表廿七度，傍晚時會有霧。今晨十時，室外氣溫爲攝氏表廿三度，濕度爲百分之九十。

龔秋霞反正受歡迎 在台計劃重投影圈

【本報訊】由本報獨家首先報導，匯藥共黨投奔自由的老牌影星龔秋霞，頃悉她將決定在台定居。同時，並與其夫胡心靈，共同爲中國電影工作。

初步消息，這位當年曾經紅極一時的老牌影星，已與台灣聯邦影業公司總經理裴陶然談妥加入聯邦，簽訂爲期二年的基本演員合同，規定每年拍片三部。

日上午，由港九影劇自由總會主席黃也白陪同乘國泰航空公司班機赴台的。在台灣把受到盛大歡迎，在機場歡迎龔秋霞的，有電影界人士熊弘、楊樵、歐長齡、沙榮峯、王龍、文逸民、丁伯駪、童月娟、周曼華等，以及她的丈夫胡心靈。

龔秋霞表示她回到自由祖國，感到十二萬分的興奮。她希望今後能爲祖國的電影工作效力。

龔秋霞抵台時穿白色衣黃邊旗袍套裝，黑皮鞋，神情愉快。她下機後即由救總安排，在機場舉行記者招待會，報告反正經過。

港中醫院門診部時間表

普通門診	星期一至星期六	每日上午九時至十一時
小兒科	星期一、四	上午八時半至九時半
齒科	星期一、五、六	上午十時至十二時
骨科	星期一	下午二時半至四時半
皮膚、外科	星期二	上午九時至十時
婦產科	星期二	下午二時至三時
耳鼻喉科	星期三	上午九時至十時
眼科	星期三	下午二時至三時半
整容外科	星期四	上午九時至十一時
放射治療科	星期六	下午二時至三時
鐳科	星期一至星期五	每日上午八時半至九時半

金巴倫大藥房擴張開幕誌慶

地址：尖沙咀加拿芬道31A—31B地下
電話：K六七六五四〇　K六六六八三七　K六八五八三一
經營：環球西藥・名貴香水・化粧品

謹訂於一九六九年四月廿二日（星期二）下午三時爲本藥房擴張開幕敬備酒會
恭請 ×××小姐主持剪綵典禮
各界友好 同業先進 光臨指導 易勝榮幸
酒會時間下午三時至四時
金巴倫大藥房 黃錦光 黃炳光 黃幸光 同敬約

屈臣氏有限公司尖沙咀分行　大昌行有限公司　保信行　正章商品公司
屈臣氏（香港）有限公司　明豐洋行　新亞公司　美國藥廠　萬寧大藥廠　浮華洋行
太寶有限公司　金石美容品公司　Mitchell Cotts & Co. (Far East) Ltd.　同昌洋行
康寧企業公司　新亞公司　金寶貿易公司　瑞泰有限公司　美時洋行
和記洋行（化粧品部）　屈臣氏有限公司　僑智公司　華南行
和記洋行（化粧品部）　花旗伊香水化粧品廠　先達洋行　源記
嘉寶有限公司　百佳洋行　定一有限公司　國比及折士洋行　百都洋行
鴻寶莎化粧品廠　聯大藥業公司　環球藥廠　誠信洋行　威靈洋行
伊利莎伯雅頓廠　聯南洋行　嘉保洋行　德發公司
多層麗化粧品廠（紐約）　洛士利洋行　寶豐行　陳漢深出入口商　北京大藥行
達源有限公司　協成有限公司　美國蔡臣公司　國麗大藥行
可大有限公司　德國藥司特化工廠　夏倫大藥行
南商百貨公司（香港）有限公司　霍爾（香港）有限公司

德美洋行　歐必成有限公司　大西洋藥廠　英商同益洋行　和記洋行（西藥部）　英翰廣告裝飾公司　英國施德齡藥廠　英國溫莎藥廠　幽爾化粧品廠　怡和有限公司化粧部　西藥部　百利洋行　新孻行股份有限公司　和生洋行
三聯藥物公司　三昌有限公司　昌榮貿易有限公司　馬其利洋行有限公司　忠信行　金洋行　環球廣告公司　長江洋行　大昌貿易行有限公司　怡業公司　宏兄弟公司　先寧大藥行有限公司　通利行有限公司　廣生行　萬寧藥行　志文行　懋信公司　大昌洋行（西藥部）（化粧部）
永興大藥行　榮泰大藥房　民興大藥房　安寧大藥房　半島大藥房　滿明電器公司　Moores Inc.　趙炎　何潮立　楊東財　黃星樑　彭福成　陳文毅　潘志强　蘇百誠　朱東元　湯兆沛　黃球球　廣照　李成　麥平
萬興大藥房　新城大藥房　新藥大藥行　香水代理廠

全賀（排名不分先後）

雙龍丸

燉牛肉汁—補腦力
浸米酒—補精力
日常服用—補氣血
男女可服 學生可服 日常進補 勝過食參茸
專治 氣虛血弱 頭暈目眩 腦力衰退 未老先衰 腰痠膝軟 作事無神

香港北平太乙堂出品
各西藥行均有代售

絲麗愛

乳髮黑香香
Restoria HAIR DRESSING

此乳髮一用能使黑髮白髮變黑自然光澤之美髮有上等美髮之功效
九龍港各大藥房均有代售

女王與家人睇試馬

英女王伊利沙伯二世（站立者）和她的家人於本月十九日在格洛斯特郡波福公爵的園地參觀試馬。英女王對於本月廿一日屆滿四十三歲。坐在車頂上的，是菲臘親王和她的兒女安妮公主和安德魯王子。（合衆國際社無綫電傳眞）

查理斯王子抵威爾斯 得到婦女高聲喝采

【威爾斯‧阿比利茲威夫廿一日電】當英國皇儲查理斯王子於星期日抵達威爾斯大學時，婦女們高呼「祝你好運，查理！」他是到該大學先學習九個星期威爾斯語言和文化，然後他才於七月一日被封爲「威爾斯親王」。

大約超過一千人聚集在查理斯王子寓所外，當時他乘坐一輛橋車抵達。他與致名旁觀者握手，並微笑和揮手接受人羣的歡呼。

有一百名新增的警察奉命開入該鎮，以保護王子，免受威爾斯民族極端主義者的威脅。

圖爲英國皇儲查理斯王子於四月二十日抵達威爾斯的阿比里斯維夫參觀該處的威爾斯大學語言實驗室。他將在該大學留習兩個月。圖示他離開威大的古老校舍時受到人們的歡呼致意，而查理斯王子則不斷微笑點首致謝。（美聯社無綫電傳眞）

繼北愛爾蘭暴動 英軍應邀請增援

逾八十警員動亂中受傷

【倫敦廿一日合衆國際社電】英國政府繼倫敦德立發生新的暴動之後於星期日宣佈，將派遣部隊開入北愛爾蘭，俾增援各「主要地點」。天主教徒、基督教徒和警察於本週末曾在倫敦德立市街從事廣泛的毆鬥。

現未有若何直接象徵顯示幾多部隊將被調往北愛爾蘭，或他們將於何時到達。

英國內閣是在一萬名天主教示威運動者與五百名警察，在倫敦德立互相對抗和發生一次爆炸，使到伯爾發斯特城自來水廠受到破壞和使到伯爾發斯特於星期日配給食水之後，採取行動的。

國防部發言人於星期日說：「爲着響應北愛爾蘭政府所提出的一項請求起見，聯合王國女王陛下的政府，經已同意派遣軍事人員在主要公用事業設備担任守衛任務。」

【倫敦廿日法新社電】此間今晚宣佈：英國陸軍將應伯爾發斯特政府要求，在北愛爾蘭駐守戰略性地位。

此項行動是在北愛爾蘭發生兩日的暴動後執行的。在暴動中，有一百八十一名警員及其他七十九人受傷。今日在丹基文仍有暴動，約有三百名天主教民權運動示……交通。

【北愛爾蘭伯爾發斯特二十日美聯社電】在倫敦德立發生暴動一夜後，破壞分子又於星期日，破壞北愛爾蘭的食水供應。

警方稱：伯爾發斯特的主要食水來源塵恩山水塘發生爆炸，破壞了供水設備。他們稱此次爆炸是「一次大爆炸」。

艷星麗歌蓮珠反對 影片側重性愛鏡頭

但承認導演選擇她 基於姿色而非演技

【倫敦二十日路透社電】反對影片有太多性愛鏡頭的人們，經已獲得著名女影星麗歌蓮珠小姐出乎意料的支持。她是一個其影片通常着重於軀體甚於精神方面的一個女星。

麗歌蓮珠指摘影片現時側重於性愛的鏡頭說：「實際上，那是變得墮落得很」。

那個美國女星說：「我看見「辣妹殺妻案」一片的女人向性愛鏡頭。那是最節品格的，我永不會做到像那樣的任何事情。」

麗歌蓮珠現年廿七歲。她說她覺察導演們通常選擇她是爲着她的姿色而不是爲着智力。但是她說：「我的座右銘就是：『至此爲止，不得再進一步。』」這是意味除其他事情外，她將不會在一個裸體的鏡頭出現。她說：「你們永不會看見我穿着比任何女郎在沙灘上所穿着的爲較少的衣服。」

她現時在美國放映的影片，是「一百枝來福槍」，那部影片是有一個裸體鏡頭的，但是麗歌蓮珠說：那是要用另一個女郎的身體來代替她的身體。

她並說：「我們現時在許多影片所有見的，不過是明目張膽的色情畫而已。那些影片，常常令到我對於女演員們所能參進至的那些限度，感到詫異得很。她們一定要不顧一切，來吸引人們的注意。」

麗歌蓮珠是在接見倫敦「每日快報」記者時發表她的評論。

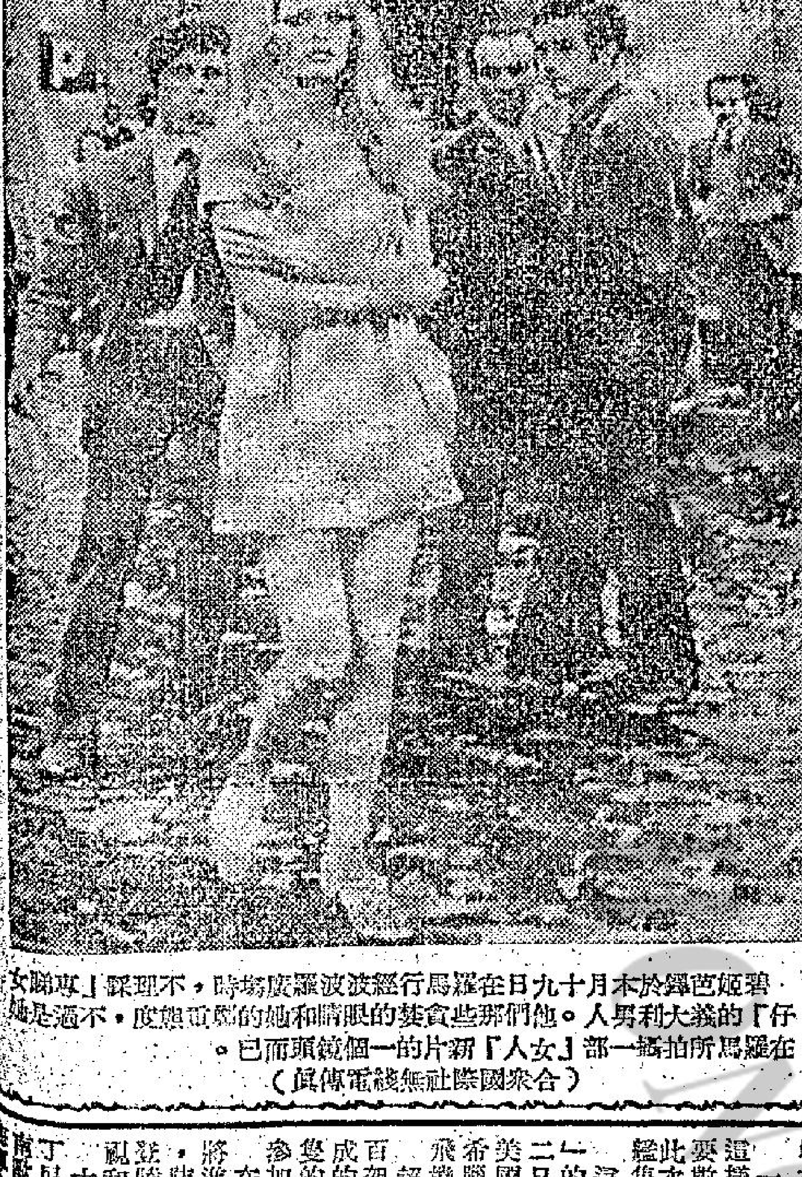

碧姬芭鐸在羅馬作高賓狀

碧姬芭鐸於本月十九日在羅馬行經波波羅廣場時，不理睬「專追女仔」的義大利男人。他們那些貪婪的眼睛和她的苗條體態，不過是她在羅馬所拍攝一部『女人』新片的一個鏡頭而已。（合衆國際社無綫電傳眞）

訪澳洲我國艦隊 達爾文補充燃料 逾千人登艦參觀

【澳洲達爾文廿一日合衆國際社電】三艘中華民國戰艦「昆陽」、「太原」和「華山」號，在前往澳洲南部各州訪問前，於週末在達爾文停留補充燃料。

這是中華民國海軍戰艦首次訪問當地。有千多人於星期日在艦上參觀，而九百九十二名艦員中，大部份則上岸在街上拍攝照片。此次訪問並無官式活動，但許多艦員於星期六晚在市內參加各種社交活動。

共軍乘夜炮轟多處機場 一基地內影院中彈 傷亡四十八人

【西貢廿一日美聯社電】美軍方星期一報導：共軍炮手於昨晚至少發炮轟擊了四個廣泛分佈各處的機場，使一個美國海軍陸戰隊直升機基地傷亡多人，因爲有一枚火箭落在該基地內觀看一齣電影的人員當中。

軍方發言人們報告：那個峴港外的大理石小直升機基地有兩人殉職，四十六人受傷。該基地被二十枚俄製一二二公厘火箭擊中。

共軍除襲擊大理石山基地外，亦以火箭和迫擊炮轟擊峴港基地，還轟擊東海岸的芽莊以及湄公河三角洲的永隆兩個機場。

以阿在三處地區發生連續性衝突

【開羅二十日路透社電】以色列和阿剌伯軍今日在蘇彝士運河、約但河和哥蘭山發生三次衝突。

今晚，埃及和以色列軍的坦克和大砲炮伙，打破了蘇彝士區一天來的沉靜。

一位埃及發言人說：戰爭在運河南部持續半小時。開始於晚上八時十五分（國際標準時間）。埃方未有傷亡。

今日較早時，大馬士革電台引述一名敘利亞軍方發言人說：一隊以色列巡邏隊越過高蘭山休戰後，並向敘利亞軍射擊。戰事持續了三小時許。

該電台說：以色列軍撤走一名傷兵。

另一方面，約但和以色列軍今日在約但河發生五小時間歇性的大砲和追擊炮戰。約但稱有三十個以色列士兵被擊斃或擊傷，同時，以色列坦克、大炮陣地、武器和油庫，亦受摧毀。但以色列說他們在此次戰事中未有……代。

蘇駐華府大使館將准用收發報機

【華盛頓二十日法新社電】美國政府人士今天說：蘇俄駐美國大使館在將來獲准使用一具無綫電發報機和收報機，以便與莫斯科進行通訊。

美國政府是在美國駐莫斯科大使館獲得同樣設備後，准許蘇駐美大使館這樣做的。

美蘇兩國亦曾作同樣安排來使外交交涉的普通郵務服務的遲延，無需由信差遞送。

北韓「帕得要死」將機艦撤出公海 逃避美報復行動

【華盛頓二十日美聯社電】美國參議員古肯遜於星期日稱：尼克遜政府曾經考慮攻擊一個北韓目標，作爲對一架美國偵察機於星期二日在日本海上空被擊落事件的報復。

這位田納西州共和黨參議員在記者招待會席上說：由於沒有找到適當的目標，因此這個念頭後來放棄了。他補充說：「或許其中還有別的原因。」

四墨爾砵醫生發明 胰島素代用品 有效治糖尿病

【澳洲墨爾砵廿一日合衆國際社電】四名墨爾砵醫生已將一種藥物隔絕。它如能組合並大批生產，便可能代替胰島素來治療糖尿病。

該四人小組的組長邦士坦恩教授（蒙納舒大學生物化學系主任）星期日說：該藥物是腦下垂體腺的部份生長荷爾蒙。

他說這種藥稱爲A．C．G．它可加速生長荷爾蒙的活動，相信比胰島素更有效，並可逐漸代替其地位。

他說：A．C．G．在胰島素失效時，便顯出其效力來。

邦教授說：他們下一步的實驗是分解該藥物的眞正化學組織，需時數月。其他有兩名組員也是來自蒙納舒大學，另外的一名則來自墨爾砵的阿爾佛里特醫院。

龐大美國艦隊 繞濟州島北駛

偵察機仍未恢復飛行 美通知日本護航戰機 將不會由日基地起飛

【東京廿日法新社電】一架「朝日新聞」社的飛機在空中拍得一幅圖片，顯示美國反潛航空母艦「大黃蜂」號和六艘護航艦，正在濟州島東南一百零四公里，向北方駛去。艦上共有十五架噴射機和三架巨型直升機。

【佐世保二十日路透社電】日本半官方的日本廣播協會電台報導：有人看見三架EC一二一型偵察機（與被北韓擊落的飛機同一款式），今日駐停在東京以外厚木的美國海軍機場內。按：厚木爲這種EC一二一型飛機起飛的基地。美國海軍未有把駐在厚木的EC一二一型偵察機的總數目向外界公佈，但這項「日本廣播電台」的報導，卻引起了此間的推測：認爲尼克遜總統雖然發表聲明，亦要恢復偵察，但……

本大使館拒絕對此置評。於星期二日被北韓在日本海上空擊落的美海軍EC一二一型偵察機，是由日本的厚木海軍航空站出發的。在該宗事件發生後，日本各反對黨抗議日本基地被利用爲所謂「挑釁性間諜活動」，並說：他們恐怕日本可能在無意中被牽涉入國際武裝衝突事件之內。

【東京二十日美聯社電】「共同社」今日報導：美國並未恢復它沿北韓東岸進行的偵察活動。實際上，美國巳通知日本，美國偵察機保護的護航戰鬥機，將不會由日本的基地起飛。該社引述東京外務省人士的談話說：這項通告是由美國國務院發致日本駐華盛頓大使館的。

北約否認演習針對俄艦滲入

【那不勒斯廿一日合衆國際社電】北大西洋公約組織發言人否認星期日開始在薩丁尼亞海岸舉行的五個西方盟國軍事演習，係與最近蘇聯的地中海艦隊實力增加有關。

一位發言人說：「像這樣的一項演習，是須要數月時間去籌備的。此次計劃是在蘇聯艦隻抵達前進行的。」

這項名爲「黎明巡邏」的演習將舉行至五月二日結束。參加者包括美國、英國、義大利、希臘和土耳其的艦隻、飛機和軍隊。

超過六十艘戰艦和三百架飛機（包括最近組成的北約地中海偵察艦隊和艦隻的北約指揮部在內）參加演習。

在演習期間，北約軍將進行假想的戰時空襲防空工作，水陸兩棲登陸，反潛艇戰爭，監視和核子行動等。

大部份的演習是在薩丁尼亞附近舉行，由駐南歐北約軍司令李維洛將……

賴德聲明如要美軍撤出南越 決定於和談成功

羅傑士對俄艦曾協助搜索美機感鼓舞

五角大廈拒評美機隊未受命出動救援

【華盛頓廿一日合衆國際社電】國防部長賴德於星期日說：美軍由越南撤退，「一定要取決於巴黎和談的成功」。

賴德在一項電視談話節目說：「我們必需闡明任何部隊的撤退行動，「將以南越武裝部隊的實力爲其基礎，或者決定於北越和南越共軍停止他們在南越的侵略行動。」

賴德並重申他的信念，認爲一個聯合政府可在南越成立，如果共黨在一次自由與公開的選舉獲得選舉的話：……」。

但是他並強調他反對例如塞國解決辦法所造成的「強迫聯合政府」。

他說：將包括共黨和其他人士在內的政府，「將不是破壞我們所確定的目標，而那項目標，就是對於南越人民的自決。」

賴德並替尼克遜政府進行部署反飛彈系統的決定，加以辯護。他把對部署反飛彈系統的維護，係相信蘇俄「經已在攻勢和守勢戰略武器方面進行得積極快速」的信念爲其基礎。他並說：「我相信他們對正向一種首先攻擊的能力進行中。」

【紐約二十日美聯社電】美國國務卿羅傑士星期日晚說：蘇俄艦隊與美國合作進行搜索於去週被北韓擊落的美國偵察機這事是令人感到鼓舞的。

羅傑士在談及蘇俄的合作所爲時說：「我並不認爲以前曾經有過這種事情。」

羅傑士偕同他的夫人從華府抵達此間，他又說：他計劃於紐約逗留數天。他將於星期一向美聯社週年大會發表演說。

【華盛頓廿日路透社電】國防部今日拒絕評論一項報導：謂五隊美國噴射戰鬥機從未接獲命令去協助未被北韓擊落的EC一二一型機，因爲有關官員沒有及時接到該事件的消息。

美國「航空周和空間技術」雜誌今日說：駐南韓的美機「在空軍雷達發現米格機圍繞該偵察機達三十分鐘時，正在等候命令出擊。」

該項報導說：「當時未有訓示發下，因爲該事件的消息沒有及時傳到負責的官員那裡。」

該雜誌說：這次美國對偵察機所作的準備遠比十五個月前「朴布羅」號被俘時更好。

十三妹
金門 金陵 金華 金國 皇宮 永華 寶聲 明聲 香港 下期
今天假期八院仍映 今天金陵加入
第一公司別創風格武俠巨片
監製導演 黃卓漢
好片越映越旺 盛況有增無減 輿論一致好評 觀眾拍手掌
沈雲珍 馬驥 葛小寶 韓甦 薛漢 合演
全部七彩濶銀幕
YOUNG AVENGER

紅·勵 華國 聯映
狂滿第二週 文華五場
李雲奇里夫 八面威風之作
哥倫比亞 驚動打槍片之王 天地戰鬥門王
神龍閃電槍
劇情最緊 橋段最怪 高潮最多 動作最快 敢誇·西部佳作王牌
七彩濶銀幕
THE BIG GUNDOWN

新都 民樂 麗華 仙樂 麗都 國寶
國泰出品 武俠鉅片
假期請早
趙雷 陳曼玲 田青 朱牧 秦祥林 王璨 領銜主演
番邦猛將 狡兒悍婦 大豪大宋 忠義肝膽
盜璽
蘇祥 姜南 梁銳 胡維 馬劍棠 容玉意 （合演）
THE ROYAL SEAL
國寶十二點 麗華加開十一點半
彩色濶銀幕 監製 朱國良 製片 楊曼怡 導演 王天林

新世界
台灣七海公司武俠巨片 昨滿請早
掌門人
楊羣 韓湘琴
明天放映 夏威夷 茱莉安德絲

麗斯 百樂門
今天仍映五場 環球公司俠巨片
尊嘉蓮絲 榮美露 合演
特藝七彩中文字幕
火海群英
明天十點半 十二點 德州四傑
今映四場 假期請早
十一點 十二點 兩點 五點 八點 九點 九點正
美高梅七彩歌唱片
壯士雄風
奇連伊活 李察波頓
明早十二點

金國 中英 北英 寶華 油麻地 長樂 普慶
最後今明
榮華出品 出類拔萃
七彩濶銀幕武俠新派片
小魔俠
馮寶寶 薛家燕 沈芝華 鄭少秋 江文南 姜南 主演

新華 豪華 金門
美高梅巨片 最新傑作
格連福特
下期獻映
神槍手威震邊城
特藝七彩
劍拔弩張 先下手爲強 神槍一閃 緊張刺激！
HEAVEN WITH A GUN

皇都
今天獻映
影帝 薛尼波特 主演
東尼寇蒂斯 合演
逃獄驚魂
聯美公司 驚心動魄 緊張巨片
THE DEFIANT ONES

麗聲
今天獻映
本周影帝 奇里夫羅拔遜
電影皇帝 成康荷頓 雙星主演
2.30 5.10 7.30 9.45
聯美公司 偉大戰爭 好評如潮 無敵巨片
全部七彩
無敵雄師
THE DEVIL'S BRIGADE

皇后
今天獻映
蘭克公司 歌唱美妙 絕倫哀艷 偉大悲劇
2.30, 5.20, 7.30, 9.40
全部特藝七彩
意大利名歌劇家浮第傑作
新茶花女
安娜摩孚 法朗高邦 尼素 合 得意主演
ANNA MOFFO in VERDI'S
'La Traviata'
Print by TECHNICOLOR

工商晚報
中華民國五十八年四月二十一日 星期一
農曆己酉年三月初五日
第三頁

桃李滿門一曲成名
露露下嫁蜂馬歌手

蕾妮坦

人逢喜事精神爽 露露宣佈結婚了

因演唱「桃李滿門」一片主題曲而成名的英國女歌星露露，已在本年十二月下嫁澳洲「蜂馬」歌唱團的男歌手積比，目前露露正和積比在墨西哥亞加科溆渡蜜月。

露露向銀記們表示：由於今年是她的滿廿一歲的生辰，這是她的一個難忘的大日子，表示，她已成長，故她選擇今年作為她結婚之日。

這位年華雙十的英國歌星，是在去年十二月廿八日與積比訂婚的，露露的未婚夫積比現年十九，雖然比露露還要年輕幾個月，但是目前已是一個有名歌唱團的名歌手，他所領導下的「蜂馬」歌唱團，兩年前澳洲已是有數的歌唱團，經常應聘往國外演唱，他是在兩年前赴英國演唱時邂逅露露的，儘管他們相聚的日子不久，但是只是半個月的光景，銀記們已傳出他們熱戀的消息。

積比在接受銀記訪問時透露：他和露露婚後將作一個短時期的休息，他目前已找到一個適當的人選去填補在歌唱團中他的位置。同時他的預算婚後將和露露同往歐洲旅行。在可能範圍內將在聖誕節前後返英國銷假。

露露最近在英國歌壇方面並不大得意，在這兩個月來她的名字已被排出十大流行歌手的行列。但是在英國方面受人重視，她還是如去年度般的就置身在全英十位最受人歡迎歌手的前五名，連「貓王」皮禮士里的名氣亦被她超過。

這位出生於蘇格蘭的女孩子，有雙圓大的眼睛，愛說笑的咀巴，更有一副極會做戲的好身手，只是她的身裁略嫌肥胖，而且又只得五呎三时高，所以她至今尚未能置身一流紅星的行列，但是儘管如此，今日的露露，她在英國方面已是一個受千百萬歌迷所擁護的電視紅歌星，她受電視台下歌迷熟戀程度，比好萊塢任何大牌艷星是不遑多讓的，露露目前除了在英國電視台主持幾個歌唱節目外，並且是英國多間夜總會的台柱歌星，同時她更不時應邀往國外演唱。

在今年初，曾經有一個歐洲製片商邀露露拍攝一部電影，要她在該部電影中飾演一個被間諜利用的女歌手，但是卻遭露露拒絕，主要的原因是她說該片的角色並不適合她，因為她認為自己根本就不是一個輕易被人利用的人。若她冒然接納了這個角色，今後可能被歌迷輕視她，這種冒決未免是過於武斷，但是露露一向的性格就是如此，她不喜歡的東西，你很難才能勸服她，雖然這位歐洲製片人出到四十萬的片酬，但是露露卻始終不為所動。

露露現時雖然是一個月入頗豐的女歌星，但是她全部的收入皆是交由母親為其理財，而過去每月只是取回五十鎊作為零用，但是由於她一向都是隨着潮流穿着衣服，所以最近她已每月取回一百鎊作為零用錢，她大都份的零用錢都是用在購買新潮服裝方面，此外她又是一個極愛吃零食的女孩子，無論前往電視台登台，或是往錄音室錄音時，她隨身的手袋內必攜備一批糖果作零食，同時露露當看教人迷住的書籍，會照辦撚三兩度小小富婆。

「吸血殭屍復活」連環故事

（三）一天是瑪麗亞的生辰，保羅被邀請到她家裡作客，保羅當着主教面前，大談無神論，使後者想不過。把他逐出。

清彈淺唱

丹鳳

由頭到尾新鮮刺激

台北一位富家小姐，偶到妓戶訪問舊女友不遇，但覺環境新鮮刺激，竟充在一晚妓女，豈巧又以無牌被警拘捕，扣留三天作為懲罰。由頭到尾，都夠新鮮，都夠刺激。

第一夫人與管家婆

美總統尼克遜，委任諾爾夫人為總統對消費問題特別助理之職。身為總統，自不能以「第一夫人」作為「管家婆」呀。

澳門是「誰家天下」

澳門一左校女校長，奉中共命返大陸「再教育」後，即在校服毒自殺斃命。其夫係前任校長，兩年前被遣返大陸，迄無消息，生死未卜，所以彼寧死不願返大陸去。澳門究竟是「誰家天下」？斷不能睽查究也。

娛樂圈

江虹 據稱武功相當巴閉

馮鋪

國泰中人，尤其是片場中人，最近常常談江虹的武功如何了得，又說甚麼一日千里，筆者曾以此事問及她本人，江虹聽了，初則微笑不語，後來見朱牧走過來，便說：「你去問朱牧吧！」

朱牧一副無可奈何的嘴臉說：「我也不知道她為甚麼每次出手都那麼快，斬得那麼準的。我跟她拍『屠龍』，幾次交手，尤其是最後一次，冷汗也流出來了。」

江虹至此才咭咭的笑出來。

朱牧在「屠龍」中演黃山派大師了因和尚，江虹演他的小師妹呂四娘，一個不滿清帝，忠於明朝，又嫉惡如仇的人。了因和尚對政治的看法比較溫和，又被徒弟金德所出賣，以致的七位師弟妹，誤會他貪圖利祿，投靠滿清，弄到積不相容。呂四娘年紀最小，最感憤慨，她認為了因敗壞師門，欲殺他而甘心。

後來，了因因金德的詭計，痛悔之餘，把金德殺了，獨自逃上黃山拜祭師父百歲公主，而黃山七俠已先在，見到了因，不問來由便圍攻他，呂四娘江虹的一把寶劍，咄咄迫人，了因終愛這位師妹，不忍傷害她，處處忍讓。這是一場很激烈的打鬥，江虹演來，既勇且狠，非常矯健，一點都不錫身，就因為她這樣搏命，傳了開來，人人都知道她武功了得。

另一方面，導演易文，武術指導梁少松也說：「江虹的武功，近來確實進步了很多。」

再問江虹，她說：「練得多嘛，工多藝熟而已。」

我問：「這樣搏命，妳不怕受傷嗎？」

她說：「打得性起，甚麼都忘記了。」

江虹就是這樣的忠於工作的人。

這套武俠片，遠日來，仍在拍攝中，聽說，如果沒有特別情形，短期內便會完成。

影圈動態

「盜璽」連環故事

（九）烏祿傳令凡書發者，一律逮捕，城中大亂，天龍趕往報訊，到韓家殷已剃鬚，現出黑痣，認出乃殺父仇人，殷亦自承不諱。

（十）天龍報仇心切，舉刀殺殷，紫嫣哭阻，天龍頗為感動。紫嫣父女決定當晚起事，天龍、杜塔、準備爆掘井盜璽。

燈下談

張森終於得償所願

江紫楓

連福明走了，國泰的幾位負責人，當然是鬆了一口氣，初期聽說，連福明在港逗留期間，要開一個記者招待會的，結果會是開了好幾次，但並不是招待記者，而是和國泰的幾位負責人傾談一番，之後，又與好幾位編導人員，商討以後拍片的計劃。

以後，國泰的拍片計劃如何？目前他們在保密，局外人當然是沒有辦法知道，但從各方面瞭解，相信以後，拍片多開一些，而題材方面，不再重武俠片。

這當然是以最現實的環境而轉變，所知，一些地方，對武俠片貫的不感趣了，有些地方，根本不買武俠片，這原因當然是觀眾不感興趣，買片者，便不敢再買。

不買武俠片的地方，版權費並不大，目前說，當然不是大問題，祇是，以目前形勢看，製片家們，也的確認為應該改拍另一些題材片了。

另一些題材的影片，便是時裝喜劇。對於拍時裝喜劇，正如我過去所指出，這類戲，比拍任何影片都困難，其一，理想題材難找。其二，理想的喜劇演員更難求。

儘管難，但這題類材受落，編導先生們，挖盡心思，也「度橋」的，對於這些喜劇片國泰目前事實比邵氏拍得更多。

事實可以看到，國泰完成的「乘龍快婿」，「狼與狼」都是喜劇，現在開拍那套「關不住的春光」，更是喜劇，聽說陳曼玲在這套片中，要演暴露戲，要扮男裝，總而言之，要使陳曼玲使出渾身解數，使她又可以成為一個喜劇演員。

除外，張森真正執起導演筒的新片「小蘋果」，如果沒有特別情形，本月內，也正式開拍了。

這套喜劇，是由張森所寫，他花了一段很長時間，才脫稿，然後，與汪平研究。於是，國泰決定，這套喜劇，派張森與汪平，來一次聯合導演。

張森希望做導演很久，現在得償所願了，當然是歡喜到說不出話，看情形，如果這套戲搞得好，他以後會正式成為國泰的基本編導。

據一位瞭解者告知，這套片的男女主角，用新人，男的是劉慶浩。女的是宜玲玲。這位宜玲玲，今年才十六歲，是國泰第二期演員訓練班，和國泰簽了兩年基本合約。

這位具有沉靜的氣質的新人，原籍上海，從小就對戲劇感興趣，並且長於芭蕾舞，有很深厚的芭蕾舞基礎，她四歲時便從為師學習，一直到今天，沒有間斷過。

這樣一位有個性，氣質佳的新人，還是影壇上所需要，觀眾們所渴望的。

圖為「吸血殭屍復活」女主角嘉遜

以事論事

論 電視訪問應有準備

徐德理

電視眞人登台的節目中，十之九八，都離不開一些訪問節目。

這些訪問，如果是順口的問來參加的觀眾，當然不會有預先準備的問答。但對於訪問一些影星，便有所不同了，原因是：訪問影星，是吸引觀眾的節目之一，故德理認為最好最妙的，還是先來一次晌排，彼此可以明白對方所問所答外，訪問人家者，最低限度，也知道給訪問者的近況，及有關一切事，否則，問者隊在在，給訪問者答得不愉快，便會使到這個訪問節目，有欠理想。

就以日前一位女演員給訪問，這位女演員先後說了幾次，都表示自己是演「青衣」的。而那位訪問人家者，一而二，二而三的說：「有機會的話，請妳教我演小生戲。」

不知這位訪問人家者，是心不在焉，抑或是有意如此。但可以肯定，那位給訪問者，幾次解釋後，終於面露不愉快之表情矣！

如果事前彼此有所安排，雙方都拿出一些時間來，彼此研究一番，應問甚麼？應答什麼？當然不會有這些毛病。所知，本來便有如此處理的，尤其一些負責之人，更會如此做。

新聞明星

負心的人搬上銀幕
雪妮談龍膽有餘悸

貝茜

「負心的人」是一首非常流行的時代曲。在街上，在收音機中，從一些夜總會裡，常常可以聽到「負心的人」的播唱。

這首歌很是哀艷悽人，它寫着一個痴心的女子，對她自己所痴心的男子，那一番痴情，又譴責着他的負心，歌詞哀婉動人。

由於這首歌是太流行了，於是台灣利銘影業公司與榮華影業公司聯合攝製了「負心的人」這部國語時裝愛情文藝歌唱片。

「負心的人」的男女主角是台灣的紅小生楊群，和一位美麗的山地姑娘湯蘭花所主演的。湯蘭花很是可愛，模子很甜很美，歌也唱的非常動人。「負心的人」中所有的插曲都是她所唱的。

雪妮談起拍「龍膽」的情況來猶有餘悸，差一點在她新婚燕爾的時候要做個跛腳婆，如果不是她在那千鈞一髮的時候，及時地施展一招摑臘打滾的話，石堅那一刀已斬在她的上五寸下五寸的地方了。

「龍膽」是一部歷史武俠片，由雪妮、康威、張英才、石堅、夏萍、柳青等人主演。石堅飾演清廷的頑親王，雪妮是兩湖水師提督的千金，康威是袁崇煥將軍的徒弟，因為袁崇煥將軍被奸臣殺害全家時，他一個幼兒由康威冒死救出，去。那時兩湖水師提督呂天佑亦因為中了清兵的奸計，全軍損失慘重，呂天佑率領殘部化裝轉移到呂梁山去，號召天下義士，準備重新抗擊清兵，同時亦援救袁崇煥將軍遺孤，當他們陸續集中到呂梁山，康威亦將袁將軍的幼兒送到時，消息已由內奸暗中通知了清廷的頑親王，於是頑親王率領大兵將他們圍困。在康威的激將法下，頑親王自恃是滿洲第一勇士，武藝高強，答應單獨與康威、張英才和雪妮，於是三英戰石堅，展開了空前劇烈的激戰。石堅的武打，向來是影圈馳名的，他用的都是眞功夫，手，雪妮不是身手敏捷的話，石堅那一刀砍下去真有她好看了。這片已經拍完，雪妮也將收山不再拍電影了。

吸血殭屍復活首演全綫爆棚

由「正牌吸血殭屍」基斯杜化李主演的「吸血殭屍復活」，於上星期四日在東城戲院首映以來，全綫均告爆棚。

該片吸引觀眾的地方，自然是由於劇情具爆炸性神秘和恐怖的氣氛，劇烈刺激觀眾的耳目。而且，更有高潮起伏的橋段，使觀眾得到二小時的高度娛樂性享受。

「吸」片是「吸血殭屍」的續集。上集在本港公映的時候，曾打破恐怖片賣座紀錄，而且，很受觀眾希望再能欣賞一套同類的電影。其下集此次公映，當然爆棚。

「吸」片除由基斯杜化李担綱外，還有魏景．維倫妮加卡蓮和佐格明星羅柏殷．雄斯助陣。

維倫妮加這位新女星在演出此片後，一鳴驚人。她在片中飾演主教的姪女，由於殭屍要向主教復仇，乃向她下手，殭屍首先誘惑她，然後吸了她的血，再謀殺主教。其後，又把她姦污，帶了她到恐怖古堡去。維倫妮加的表演出色，其中幾幕色相的片段，更使影圈中人相信，她會是「明日之肉彈」。

也先生

冷手執個熱煎堆　龍仁

電視花絮

陸佑夫人 探「大頭仔」真面目

「大頭仔」是麗的中文電視台一個極有趣的節目，小朋友固然大表歡迎，成人們也無不看得開心，他們不但對那精彩的演出與動人的故事有好感，且還渴望知道究竟這許多生動的大頭仔是由那幾個藝員表演的，由於電視台對此一向力保秘密，所以益發引起觀眾要窮究真相的興趣，日前，便曾有一位貴賓，爲此親到電視台去，要獲償心願，她就是陸運濤的母親陸佑夫人。她在電視台流連了許多時候，看了大頭仔的精彩表演，這才滿意的去，至如，她是否看到了演大頭仔的藝員盧山真面目呢，這點，也只有她才會曉得了。

蔣偉光泡製紅男綠女
江淇親自出馬不爲苦

莫康時蓋棺論定之後，接導演喜劇的高手，又弱一個，不少人為此而惋惜，而垂淚，這除了莫康時生前待人接物，使人留下深刻的印像之外，也包括了為喜劇導演越來越少而添幾分顧慮之價。

捨莫康時外，尚有蔣偉光也算是喜劇好手，他的近況又如何？當康清和他在華達片場的收音室會晤的時候，他正在為新片「彩色紅男綠女」而忙碌。

記得年前，蔣偉光曾執導過一部「紅男綠女」，由林鳳，胡楓，南紅，鄭君綿，麥基等担演，該片有點類似「夢斷城西」的翻版，不過，幾經增刪，當然地道，廣東的氣息甚濃，這部黑白片因為卡士不弱，而所以賣座頗佳，今天，已是彩色世紀，蔣偉光經過一番琢磨之後，又編寫了這個與「紅男綠女」故事毫不相連的獨立故事，因爲是彩色片，也因為要說明與「紅男綠女」有別，他便在原來戲軌上，加當彩色兩字焉。

昨午開始收音的「彩色紅男綠女」，卡士也跟前一部截然不同，只是男主角，仍然是由胡楓担綱而已。

在卡士單上，康清曉得該片的女角，將有最富有青春氣息的薛家燕，苗嘉麗和李居安担演着，男角捨胡楓外，還有曾江和伊雷，由於薛家燕和苗嘉麗都是以歌唱著名的女星，所以，該片一個特式，就是時代曲共有七闋之多，它們是「新潮男女」，「新潮姑娘」，「風流夢」，「飛判官審察」，「紅男女綠渡銀河」，「指水盟心愛義長」和「青春樂融融」等，這些時代曲都是男女主角們集體的或個人的唱出，是一齣諷刺社會的喜劇。

綜藝透視

清康

目下在太環綫推出的「歡樂歌舞滿華堂」一片，是莫蘊霞東山復出的第一部片，莫蘊霞易名江淇後，組有鴻利製片公司，以「歡」片為創業作，事無大小，莫蘊霞以親力親為為快，她甘願多辛苦一點，據說她認為今天拍片情形，跟過去已經迥然兩樣，如果每事皆假手他人，或許不會比親自出馬更快更好，所以，她便出錢出力幹一番。

「歡」片由江淇、陳齊頌、周聰、森森、俞明，唐納一起担綱演出，編導就是最擅撓小市民戲的謝虹。

歌廳的風起雲湧開設，以麗的出周郎，自拉丁區左鄰的「香港歌廳」成立以來，每夜都是客似雲來，引動好些娛樂業頭子，紛起效尤。將於本月廿日開幕的「海天歌廳」，座落彌敦道的胡社生行三樓，據悉，開幕儀式，由邱德根主持揭幕，影星尹芳玲，苗嘉麗，並王小燕，鄧光榮負責剪綵，由童星珊珊，張圓圓獻剪。該廳每天四場，夏侔儀長駐司儀，是馬歌王秦淮已應聘主唱云。

太安
特約首輪太安戲院
今天五場映
一點正 三點正 五點半 七點半 九點半
邵氏公司出品 奇情恐怖謀殺巨片
主演 陳厚 丁珮 丁紅 王俠
裸屍痕 彩色闊幕
先姦後殺 昧盡天良 冤鬼索命 血債血償

尚有戲院刊第二頁及第四頁

一九七一 金銀滿堂
新型武俠巨片
太平 環球 國都 城鄉 新舞台 龍城 好世界 美麗宮 金星 華榮
後天盛大獻映
影劇文化企業公司創業巨獻
四四陣容 五十萬元巨製 向武俠片挑戰
天龍堡
馮寶寶 曾江 薛家燕 秦沛 李居安 葉青 林蛟 馮華 莫汝忠
編導：蕭笙
今天一時半收聽播音
SCREEN STAGE

皇宮 新華 豪華 金門 利舞臺 文華 國寶 京都 大華 樂聲 新聲 金冠
第二週！假期五場 一部公司七彩綺觀體戰爭片王 李雲奇 里夫 火海 敢死 兵團
狂滿第二週 哥比七西部彩色片王 李雲奇 里夫 神龍 閃電 槍
今五場 國泰機構武俠巨片 陳玲 趙雷 盜璽 七彩闊幕
今天三場 時間：二時半 五時九 九時正 座價二元至四元七 風雲英傑 安東尼昆 羅蘭士 奧利花 美高梅王牌
金門獨家獻映 第一公司武俠巨片 十三妹 丁瑩 安平 主演
今天續映 第一公司開門打機武俠巨片 十三妹 丁瑩主演 彩色闊幕
港九首輪影院聯合廣告

東方 快樂 金國 皇后 麗聲 皇都 東城 樂宮 樂東
運日狂滿 吸血殭屍復活 基斯杜化李主演
今天獻映 麗聲 無敵雄師 皇后 新花茶女 皇都 驚魂逃獄
第19天 殉情記
統海運國華 今天五場 寧為寡婦 神龍閃電槍
新民 麗華 仙樂 麗都 國泰大陣容大場面大製作出品 陳曼玲 趙雷 田青 秦祥林 主演 盜璽 七彩

歹徒出術 無孔不入
利用教堂舊址 開設龐大賭檔
聘有彪形大漢把風及巡場

【本報特稿】主啊！救救他們吧，因為他們藉着你的名犯罪。

不法之徒對於作奸犯科的伎倆，可謂無孔不入！港島一間莊嚴神聖教會的舊址，最近竟被歹徒利用，外面有未除去的基督教××堂的招牌，但是裡面則是一個有「大細」、「廿一點」、「牌九」、「十三張」的賭博「架步」。

據可靠消息來源透露，這個「大檔」座落在北角三百×十×號二樓，外面騎樓漆上一個基督教××堂的招牌，而在這間樓宇二樓的梯間雖無××堂的招牌，但是卻有一個××粵劇音樂研究社的招牌。因何一間「賭檔」外面的招牌竟然是××教堂及××粵劇音樂研究社呢？原來卻有一個秘密。

這間外面仍為××教會招牌的「大檔」，在被歹徒利用前，是一間貨真價實的基督教××會聚會的會址，但是這間教會在去年五月，就因為北角英華街的新會所落成後遷離上址，在遷離時，只把門口的招牌拆去，而漆在騎樓××堂的招牌卻未有除去，正好給不法之徒利用作來偽裝，所以不少途經該處的人還不知道這間教堂已遷離他去。就在這間教堂會址遷出後不久，有人以另一個名字租用了上址。稍後，該樓宇的居民就不時發現有人頻頻在上址進出，尤以晚上最多經常超過二、三百人。

又據同一消息來源透露：該賭檔除偽裝重重外，還戒備森嚴，在這間「大檔」附近街頭，都設有睇路哨，除街頭街尾有人「睇水」外，在附近的樓梯並有數名彪形大漢整日輪流坐在樓上監視，遇有好奇者留意上落人等的動態，他們就勒令其離去。而最令人奇怪的是，警察們絕少巡過這個地方。所以賭客甚有安全感。

有人曾經通過有關人士當裝賭客混進這間「大檔」觀光，據說：進入該處的賭客，要經過兩層鐵閘及一扇木門。

首度鐵閘處有一「門眼」，可以看見門外的人物，當「把風」者觀察過來客並無可疑之處後，始開啓鐵閘讓他進入，然後，稍待數十秒鐘，再開啓第二道鐵閘，讓他進入至一扇木門前，最後，打開該扇木門，方始是賭客聚集之地。

裏面有四大一小共五張賭桌，其中一桌是「牌九」，兩桌是「二十一點」，一桌「大細」兼「番攤」，一桌小的是「十三張」。通常，賭客以婦女為多，大部份像是中層階級的家庭主婦，全場賭款銀碼，平均有數千元上落。

除了專責「打荷」及收錢派錢人員外，該賭場還聘有多員彪形大漢作巡場，遇有生面人進入賭場，彼等必先予以監視一番，觀察其動靜。

儘管本港警方禁賭對於嚴賭是不遺餘力，據說在今年首季就破獲賭案超過一萬宗，但是對於北角這間藉着教會舊招牌開賭的「大檔」，似乎是未有所聞，我們雖然不能說這間「大檔」是在警方知情下存在，但是卻不免令人感到本港警方的耳目實在太遲鈍了。

以公衆安全為大前提
危險工廠搬離住宅
受影響商人亦贊同

【本報訊】政府禁止危險生意設於住宅樓宇之新例，最受影響之商人，大體上亦表示贊同。

若干商人謂，如通過新例而致彼等須將廠房他遷，亦為理應面對之現實。鑒于過去之多宗火災慘劇，彼等大多同意，共同利益須先受照顧。如法例能有助于防火，保障生命與財產，則應予通過。

行將提請立法局通過之新例，禁止任何建築物同時作住宅與危險行業之用，除非獲工務局特許。

危險行業包括製造或存貯危險物品條例範圍內之項目，各種汽車修理店，乾洗衣店及油漆店。

銅鑼灣電器道之汽車修理廠東主謂：新例定能減少住宅區工廠火警所造成之傷亡。

中區一油漆店東主稱：渠贊成新例，但如須搬遷，將損失甚大。

灣仔區一間乾洗衣店東主謂：如法例通過，希望有足夠之時間遷徙。渠認為，有等廠商之遷移，應獲若干賠償。

教師會長參加四屆亞洲會議 勞家慶代會務

【本報訊】香港教師會此次推派會長古茂建與總秘書陳永昌二人，為出席世界教師會第四屆亞洲區會議，已於日昨下午飛往印尼耶加達參加。據悉：該會古會長啓程前，於本月十六日召開全體理事會議，出席理事逾二十人，當經決議在會長及總秘書公出期間，分由副會長勞家慶代理會長職務，副總秘書吳源興代理總秘書職務，照常辦公。

青衣島發電站 明日啓用典禮 港督主持儀式

【本報訊】港督戴麟趾爵士明日將為半島電力有限公司在青衣島興建之發電站主持啓用儀式。

這個座落在青衣島南面的新發電站，是半島電力有限公司投資二億元興建的，共有四個發電單位，每個可發電十二萬基羅瓦特。明日啓用只是其中一個。第二個可望在今年九月建成，年底時中華電力公司與半島電力有限各發電站，發電量可望達到四十八萬基羅瓦特，比月前中華電力公司在紅磡鶴園之發電站，增加一倍，在經濟上而言，新發電站能減低管理費和燃料成本，能引致電費成本減低。

十方佛寺佛教青年會 歡宴黃乾亨李吳若華

【本報訊】十方大佛寺一法律顧問黃乾亨律師，及中華佛教青年會常年一本年榮膺東華三院首席總理；該寺董事及該會副董事長李吳若華居士榮膺保良局總理，本年亦榮膺蘇新公學校董，該三團體同仁為表示慶賀誠忱，昨日中午在黃大仙大佛寺設齋宴款待黃律師伉儷及李居士，邀請作陪者除該兩團體董事外，有樂果老法師、妙智法師、法宗、達道、妙觀、有德、河清、如修等法師、范廣萃伉儷、英輝宗伉儷、蘇仲平伉儷、黃宇乾伉儷、潘朝彥伉儷、朱振聲伉儷、范甲伉儷、周士心伉儷、黃子彬夫人、劉志鈞伉儷、黃淑貞小姐、陸奎生伉儷、陸如寶夫人、沈定正伉儷、陳鳳翔伉儷、李玉孫伉儷、龐紹裘伉儷、饒海伉儷、馬通海伉儷、奚淑炳、毛文達伉儷、傅鈞夫人、吳景濤、律師雄才偉署、扶持良善，該二團體受益良多；李吳若華居士護法大佛寺，多年來中華佛教青年會創辦人對該二團體一向盡力扶持不衰，對社會福利及教育事業亦極熱心。

沙灣勝在質高 幻想又作伴郎

銀哥

圖中動態

第八班：路程有兩項，短途為五化郎，長程為一哩一七一碼，分三組舉行。

第一組：路程為一哩一七一碼，報名馬有十四匹，結果寶貝來與衆保兩駒避戰，其餘十二駒上陣，千面金剛上次後上如飛，今次成為首席大熱門，次熱為何華之蓋世美人，三熱為瑞士小姐與先得美人，再次為愛麗先羈。

開閘：真玩意、愛麗先羈與威能最先搶出，後一層為達利鴻運與原始神，千面金剛起步稍慢混在尾層，轉馬廐灣真玩意已轉弱，威能乘機搶出，愛麗先羈搶上第二，達利追上第三，再後為原始神、鴻運、真玩意與瑞士小姐，上山威能領仍出，愛麗先羈守在第二，達利守在第三，瑞士小姐已追至第四，千面金剛仍混在後層，蓋世美人與紅天包尾。下山次序無大變動，轉入直路威能勁度仍足，達利已拉出外檔上，首先超過愛麗先羈，但無力威脅威能，瑞士小姐也展開衝刺追上第三，千面金剛此時才發力追上，但為時太晚，威能已經率先抵終點，達利始終得第二，瑞士小姐得第三，愛麗先羈得第四，千面金剛得第五，此場威能所造之時間為一分五十六秒一，分段時速為：十一秒正，廿五秒一，廿六秒二，廿七秒正，末段廿六秒三。

威能今季之演出甚穩，且段速甚佳，前段可快放，末段未見轉弱，無論長短路程俱合，此駒與告魯士最合拍，在軟地中作賽更見突出，告魯士之鬥志確可嘉；達利今次前段跟得好，末段有衝刺力，但威能確是太好，所以僅得第二，瑞士小姐質新漸熟，跑一次比一次進步，末段勁力亦強，跑長途亦合腳法，千面金剛在馬多之場合不大適宜，前段失地甚多，直路上祗走回第五，論質素不祗值第八班。

第二組：路程為五化郎，報名馬有九駒，結果愛爾蘭花與愛麗溶兩駒避戰，其餘七駒上陣，此場之大熱門是邱達禮之佳人，獨贏負二萬六千多票，次熱為蘇國仁之沙灣，再次為鄭棣池之嘉騏與告魯士之幻想。

開閘：嘉騏本身也是短途馬，起步最先搶出，幻想與沙灣爭守第二，大熱門佳人起步作老虎跳，所以稍慢混在尾，最後為小楷與奔馳，上山嘉騏仍快放在頭，但放離不足一馬位，幻想在外檔追上甚勁，沙灣仍按轡不動守在第三，再後為活神仙，佳人已加速追上，小楷與奔馳包尾，下山幻想已拍着嘉騏來跑，沙灣也開始發力，嘉騏已放盡力弱，佳人已進至第四位，轉入直路蘇國仁棟假沙灣即如矢湧上最先抵達終點，幻想祗走回第二，佳人後上得第三，奔馳衝上搶去嘉騏之第四，此場沙灣所造之時間是一分正，分段時速為十秒四，廿四秒一，末段廿五秒正。

沙灣上陣祗不過三四次，最初兩仗由郭子猷出策全無表現，但一般人亦一致認為此匹並不是劣貨，祗不過是成熟未足，上次由紅牌生尹子章出馬已開始有表現，前段放得甚靚，但由於紅牌生經驗仍淺之關係，所以末段彪相僅敗於醒目騎下，今次再易配蘇國仁，前段衝刺，升上第七班仍覺未穩；幻想此匹是正宗之短途快馬，五化郎有五十九秒一之快速，縱年事已老，起步無昔時之敏銳，但較力反而增強，下雨轉有反應；佳人有點敗於意外，前段起步失機，但中段能節節湧上，走回一席位置；嘉騏上次剛拚一哩，元傷尚未全復，前段放得不錯，但末段力弱。

第三組：路程亦為五化郎，報名馬有九駒，靚女與夜遊客避戰，其餘七駒上陣，夜遊時上次已有五化郎之戰績，今次挾新勝之餘仍被擁成首席大熱門，次熱為久休復出之安樂至寶，三熱為林士之再見，再次為施露華之威望。

開閘：安樂至寶最先彈出，美辰與夜遊時爭第二，再見跟在第四位，再後為成璧與威望，奔雷包尾，上山夜遊時已開始發力越過安樂至寶，安樂至寶退至第三位，美辰守在第四位，再後為成璧與威望，奔雷一駒單獨包尾，下山夜遊時已放越快，拋離有兩馬位，美辰已進至第三，安樂至寶守在第四，再後為成璧，轉入直路夜遊時已可穩操勝券，再見力守在第二，成璧也展開衝刺上前威脅第三之美辰，結果變為映相決勝負，夜遊時已輕易勝出，再見得第二，第三名之映相結果成璧得位置，美辰得第四，此場夜遊時所造之時間是一分正，分段時速為：十秒二，二十四秒一，末段二十五秒二。

夜遊時此匹天才馬，最近風決經常親自試閘，雖然不肯試跑，但起步反應甚佳，上次且以五十九秒二之佳績勝回程，今次勝而不升，在第八班仍佔優勢；再見朱季之演出有顯著之進步，比起上季為好，連天俱在長短途中上名，成璧易配後即有佳之演出，郭子猷連拚俱無功，可能避濟仍滯，末段衝上甚勁；美辰狀態已在水準以上，若遇較弱之對手即可出頭，安樂至寶體弱久休復出，演出當有必準，但前速仍然快，威望得後發晃跛足。

香港航空職員會 舉行週年餐舞會

【本報訊】香港航空職員會昨晚在九龍海運大廈海天酒樓夜總會，舉行週年餐舞會。首由該會本年度主席加拿大太平洋航空公司業務經理杜中華在會上致詞，隨即始聚餐，會中並有抽獎及其他特別表演節目助興。

圖為香港航空職員會週年餐舞會，上屆主席許偉興（右）將委任證書移交本屆主席杜中華（左）。

英國要開征棉織品入口稅之際
又擬征購物稅
本港有關商人益感不安

【本報訊】本港正憂慮英國擬開征聯邦棉織品入口稅百分十五之際，更因英國對多種棉織品生產，實行百分之十三點七五購物稅之報告，而益感不安。

此次新稅之開征，係財政大臣於去週提出新預算時所披露。但英國棉業界最近始認識其重要性。

據報，蘭開夏一廠商批評，「在此新環境下打擊吾人之市場，似乎係瘋狂者」。

受新稅影響者係家庭用棉織品，包括紗布，毛巾，茶巾，簾布，及供自己縫造衣裳之布料，紙樣，毛冷及頂針，車衣綫等。

英國市場，家庭用棉織品，每年零售生意約六億鎊，針織毛綫約五千萬鎊，定頂之數字未悉，但銷場頗大。

正當該業建議，開征入口稅百分十五，以求保護之際，此項征稅，該業損害，有致重打擊，特別是對于英國之若干平價出品為然。

英華書院校友會 在餐舞會中義賣 帮助校友升讀大學

【本報訊】英華書院校友會，前日在其週年餐舞會中，舉行義賣籌款，以幫助四名校友讀升大學。

餐舞會於前日晚上八時在希爾頓酒店大舞廳舉行，餐舞會主席黎浩業致歡迎詞，英華書院校友會主席方榮康向學生致答詞，該會副會長兼英華書院校長艾禮士向嘉賓致詞，義賣由九龍民政主任黎家驊主持。

據餐舞會主席黎浩業表示：英華書院校友會舉行餐舞會，至今已第六屆，但在會中籌款，則屬首次。

籌款的原因，是英華書院兩名學生，畢業後欲升大學，但經濟能力不足負担，由母校推薦，再經該校友會批准，撥款供該兩名學生讀大學。該筆款項屬無利息貸款，待該兩生大學畢業後攤還。

目前該兩名接受貸款的學生，經讀畢第一年，而英華書院又選出兩名成績優良的學生，薦與該校友會，希望該兩名學生，同樣獲校友會的支持，俾讀畢大學。

因此，該校友會現負担四名大學生的學費，會費又不足應付，故在餐舞會中義賣籌款，維持該等學生的學費，黎君強調，他們此舉，是希望能引起社會學界人士，對清貧好學的學生加以支持，培養人材。他們正計劃明年同樣挑選兩名學生，貸款給他們繼續攻讀。

參加餐舞會者，共四百八十人，屬英華書院的舊師生及其親友，會中有時裝表演、歌唱、幸運抽獎，獎額二十個，首獎為希爾頓酒店贈出中菜一席。

英華舊生同學會餐舞會（中）投得浮雕畫，由高福球夫人（右）頒贈情形，左為九龍民政專員黎家驊。

英攻擊機 首次飛港

【本報訊】英空軍火神式三角翼攻擊機，已首次飛抵本港，準備參加下星期一日之女王壽辰檢閱。

雖然英空軍早于一九五七年起用此三角翼機，但過去從未來港。

該機昨由星加坡前來，隸八十三大隊，機上有正副機師各一人，領航員二人，電子儀器操作員一人。

火神式機于一九五二年八月三十日首次升空，係世界最大之三角翼機，具超音速度，同時又能作長程極高飛行。

因刧掠的士日多 建議在的士設避彈玻璃

【本報訊】由於邇來刧掠的士司機事件日多，的士司機亟盼能獲警司更多保護之的士司機，將可獲避彈玻璃，此種玻璃係日本製造，每塊三百元，亦可作為安全措施證物。

日廠商駐港代表，據報經已將計劃送交交通事務處。

此種避彈玻璃在日本普遍採用，並獲日本警視廳刑事部給予証書。由於玻璃可作廣告牌，故所費可藉廣告發收回。

去週，的士商會陳伯強則建議警察多設特別交通稽查站，以保護司機。

陳氏昨又表示，如交通事務處批准，渠願以若干的士裝置防彈玻璃，作為試驗。

渠解釋，當渠居倫敦時，對的士裝玻璃，將司機與乘客相隔，頗有印象。但倫敦的士既售價貴（三萬元）。

生產力組織 公佈標貼畫 成績已評定

【本報訊】由亞洲生

迎接超級巨型機時代 酒店缺乏已引起注意
日本準備在港設大酒店

【本報訊】各國酒店業對於本港之可能缺乏之設備以適應超級客機時代之來臨，經已引起注意，自旅遊協會一再發出警告後，現已有幾間酒店計劃出現。

最使人注意者，係日本航空公司之計劃在港經營一大酒店，大約有三百至七百間客房者。

日本航空公司之香港計劃，係一九七三年建立一環球性酒店網之一部份。由于日本遊客來港日多，同時赴日觀光遊客亦多順道訪港，故日航在港經營酒店，係順理成章者。

據報：泰國之富有華僑，亦擬集資在港開辦一酒店，有客房五百間。

此批僑商現正與本港某置業公司洽商中，準備將一座十八層之大廈改為酒店，並期待能于六月間即開工。

美國之洲際酒店公司近亦宣佈計劃在港建酒店，該公司早已與本港美麗

從產銷統計數字看到 本港工業全面性蓬勃
主因是港產已趨向高質及高值貨品

香港工業今年產銷續呈蓬勃，這種情形，已經從今年首季港產品出口貨值創歷年同期新高紀錄可以具見端倪。按照歷年來的紀錄，每年港產品出口，以第一季貨值最小，第二季出口貨值比第一季增加，第三季出口貨值又比第二季增加，第四季出口貨值又比第三季增加。但今年第一季出口，不但比去年第一季增加百分之二十八點一，即與去年第二季比較，亦增加百分之八，顯示今年第一季香港工業產銷，確是不平凡的表現。

據港府工商處統計報告，今年第一季產品出口貨值二十一億四千八百萬元，比去年同期的十六億七千六百萬元增加四億七千二百萬元，增加率為百分之二十八點二。

今年一至三月港產品每月出口貨值都是比去年及前年一至三月每月出口貨值增加的。今年一月份出口六億八千四百萬元，比去年一月份出口的五億六千六百萬元增加一億一千八百萬元，增加率為百分之二十點八；比前年一月份出口的五億五千四百萬元增加一億三千四百萬元，增加率為百分之二十四點三。今年二月份出口七億二千三百萬元，比去年二月份出口的五億五千五百萬元增加一億六千八百萬元，增加率為百分之三十點○二；比前年二月份出口的五億○二百萬元增加二億二千一百萬元，增加率為百分之四十四。今年三月份出口七億四千一百萬元，比去年三月份出口的五億五千五百萬元增加一億八千六百萬元，增加率為百分之三十三點五；比前年三月份的四億二千八百萬元增加三億一千三百萬元，增加率為百分之七十三點一。

今年第一季香港產品出口，比去年第二季（十九億八千八百萬元）比較，亦增加一億六千萬元，增加率為百分之八。

還有值得指出的，就是今年二月份港產品出口比一月份增加三千九百萬元；三月份港產品出口又比二月份增加一千八百萬元；三月份港產品出口反為比一月份比較，則增加五千七百萬元。但去年二月份港產品出口與一月份減少一百萬元；三月份港產品出口則與二月份相同。前年二月份港產品出口比一月份減少四千八百萬元；三月份港產品出口又比二月份減少七千四百萬元；而三月份港產品出口則比一月份減少一億二千二百萬元，因為過去香港大多數工廠每逢一月份，適逢農曆年十二月，趕運出口的工業品較多，二月份則是農曆新春，大多數工廠生產放緩，產品出口自然比一月份減少，三月份是淡月開端，生產比二月份繼續放緩，產品出口比二月份繼續減少亦為必然的現象。但去年已經開始扭轉這種局面，二月份及三月份生產仍然正常。而今年二月份大多數工廠生產比一月份更旺，是很特殊的現象，三月份又比二月份更旺。

今年香港工業產銷，可以說是全面性蓬勃，主要原因是香港工業現在已趨向高質及高值貨品為生產的最大目標，同時港產品又是大部份屬於半手工藝品，既有現代化生產技術的特點，後具有高度的藝術價值，故在世界市場具有日益加強的競爭能力。

市場漫步　十寸子

澳門中央酒店拍賣傢俬 左仔應買番張椅留紀念

晚唱　夏濟月

澳門中央酒店，欠債數十萬元，現在被法院標封，拍賣傢俬，本港之左報，居然唔怕面懵，勸香港之收買佬去買爛舊傢俬，據說：「價值五百元之鐵床，祇售五十元，價值幾十元一張之旋轉椅，祇售十五元……」。何以老夏話左報唔怕面懵？因為澳門之中央酒店，係死在左仔手上。

澳門左仔未起來鬥臭澳葡政府之時，香港客到澳門散紙者甚多，每逢星期五開始，至星期日，大細船都加班，將香港客送去，澳門之商人，個個都好似接引財神，茶樓酒家，間間爆棚，排隊輪位，賭場大殺三方，所有酒店公寓，你想定個房住吓乎？得，三晚起計，你住一晚亦要俾三晚房租，現時被拍賣傢俬之中央酒店亦然，並無例外。斯時也，澳門之商人，個個笑到見牙唔見眼，撈到盆滿缽滿，澳門之士佬，亦每日三茶兩飯一宵夜，家肥屋潤，澳門之地價房產，亦飆起焉。

但係好景不常，澳共都手矣，借欸之意，鬥臭澳葡，領事被罰企讀毛語錄，綠邨電台被刦收，香港客去到澳門，有左仔截住問識唔識毛語錄，唔讀，則要企在街頭左仔讀一句，香港客讀一句，咁攪法，香港客縮沙矣，散銀紙散得咁辛苦，咁去澳門唔會肚痛者也。

香港客到，則大可以返屋企鬪大覺矣。中央酒店，就係在此時開始死火，第一、有人客上門偶然有三兩個人客到，又有伙記招呼，原來酒店之「愛國職工」，唔係去庇示威遊行，就係去工會學習鬥臭澳葡，一間有過百間房之老牌大酒店，日日晒房，但日日要打皮費，自然頂唔順，老細有限睇，悄然蘇人，成間酒店，交俾「愛國工人」當家，但係冇收入，當鬼當馬，結果係笛斗。

一齊拍烏蠅，酒店公寓有人住，收到三折房租都晒房，茶樓酒家之豬肉牛肉，放在雪櫃，劉兩隻雞，兩個星期都未賣得完，的士佬更慘，因為澳門平日有人坐的士者也，祇有靠香港客，既然冇

現在，中央酒店之傢俬拍賣矣，追本溯源，左仔應負其責，可以話中央酒店係死在澳門之左仔手上，而現在香港之左報，却勸人去澳門買該酒店之舊傢俬，唔知擺賞抑或搽咗面懵實。

老夏則勸澳門之左仔，應該在中央酒店，買番張椅，或者買番張床，非關咁平抵買，而係買張椅返去坐落慢慢想後思前，想吓「毛澤東恩情海樣深」，深到打爛佢地全家之飯碗，咁都幾滋味也。

香港一小姐被看中 參加一部西片演出

芳齡二十的高姐小籍國中被近最，妮露約家片製位一姐小高。出演中「夫丈」片新部一加參中選斯那撒加翰，讀攻教倫於現，書唸學中子女間一港本於曾，人東廣是（片照合眾國際社無綫電傳眞片）。系化生

有本錢問瓊玉丸

哮喘病者注意

有此病象，已缺之做人本錢，瓊玉丸，安，弱者為強，歷年記錄成績，早已昭著海內外，患者如欲體魄健康，哮喘病源，多因痰火內鬱，風寒外束，外邪內藴，留結肺俞，須理氣化痰，並治其本，若遷延日久，根深蒂固，難以除根，瓊玉丸乃用治遠年哮喘，痰寒氣逆，理久咳，除頑痰，治內傷，強身壯肺，絕對成功之藥，性王道，適合有病者，不寒不燥，自有獨到之處，既有固腎強肺，理氣健脾之功，又能清滌頑痰，驅除寒邪，為中國馳名製藥廠出品，各藥店均有出售。

有健康是財富，本錢健康若體魄虛弱，早晚咳嗽，痰中見紅，內傷潮熱，骨蒸肺弱，病成顏面枯槁，日漸瘦弱，凡經服用本丸，無不見效，佳者可恢復原有健康，常吐白痰，有損胸脇，咳甚不節，或飲食不節，斯為善法。

八院加單
娛樂 國民
荷李活 聯邦
倫敦 國際
亞洲 太安
黃金 京華
樂都 國賓

胆小止步
全綫續映

邵仁枚 監製
裸屍痕
DEAR MURDERER
陳厚 丁珮 領銜主演
丁紅 客串主演
先姦後殺 翻臉無情
兒童不宜觀看
史馬山 導演
SHAW SCOPE

新聲
今日九龍首映
預售三天座票
特選賣座名片
票房最高紀錄鐵証
春光關不住 艷跡掩不住
連日滿座 幸勿錯過
哥倫比亞文藝傑作
紅寶石七彩 玉樓春曉
Interlude
百怪圖主角：奧斯卡
巴巴荔花莉絲 香新秀艷星
華納 雙星主演
本片不合兒童看

金星
今天四場仍映
七彩科學幻想巨片
十二點、三點、六點、九點
十日環遊世界
大衛尼雲主演
下期正場放映
獨眼龍虎掌神功
近衛十四郎主演

麗宮
今天四場放映
聯美七彩奇情
龍鳳門智
史夫昆・麥提・丹娜薇主演
今天五場公餘場
六月六日斷腸時
下期 虎俠旋風鎗
孟甘穆利活主演

霍士公司特約
樂聲 獨家舉行 霍士片週
廿三廿四映：哀艷七彩巨片
風月泣殘紅
巴巴拉柏堅絲・比提杜琪・莎朗蒂 三艷星犧牲色相

廿五至廿七映王牌音樂片
星光燦爛樂昇平
茱莉安德絲主演

廿八至廿九映香艷奇趣喜劇
金粉鬧花都
力士哈里遜・露絲瑪莉哈里遜・路易佐丹 領銜主演
本片不合兒童看

卅至五月一日映冒險緊張巨片
浩劫餘生
影帝查爾登希士頓・金像女星金亨達 領銜主演

紐約 大世界 麗宮
後天獻映
一出籠猛虎 英俊小生主角 孟甘穆利活
打落門牙和血吞 斷筋折骨不罷戰！又一傑作
匯豐公司又一部激爆片 火刺一巨！
全部七彩
WANTED
虎俠旋風槍
不畏縮！不屈服！不怕死！

域多利
今天四場選映
七彩瀾麗香史名片
貂嬋與呂布
唐寶雲・武家麒 葛香亭主演
千軍萬馬場面壯觀
明天四場艷巨片
七彩 啞女情深
王莫愁柯俊雄主演
動作快・打鬥狠

科學世界
第一九七期

新品介紹 「歌樂爾」牌(CORAL)

歌樂爾七七零零型
一百六十瓦特收音擴音機

擴音機最近在市場上推出一種TA—七七〇〇型的全能收音擴音機，這是一具一百六十瓦特輸出，可以接收調頻及調幅，和使用「集成電路」(IC)及「場效應」半導體(FET)等各種新型裝備。「七七零零」型的輸出功率，具有一百六十瓦特的樂音輸出，每一邊聲道在正弦波實足輸出時，也有五十瓦特(兩聲道共計一百瓦特)；輸出功率的頻應範圍，自20—20000HZ，輸出負荷八歐姆，副波失真千分之八。

「集成電路」IC是目前世界上各種高級收音擴音機所流行採用的，它的好處是穩定接收調頻訊號，大大提高了接收調諧的效率；「歌樂爾」七七零零型的調頻接收電路，除了以IC作中頻放大外，並用「場效應」半導體FET作前級輸入，並用五連可變電容器來調諧，它的設計可以說走向時代的尖端；因此，「歌樂爾」七七零零型的接收靈敏度很高，調頻時為二微伏，接收調幅時為二十微伏，調頻接收時的訊號與噪音比是六十分貝，假象抵抗高達六十五分貝。

「七七零零」型的擴音部份，有幾種很精彩的設備：其中一項是電唱頭的輸入，可以直接使用MC型(即動圈式唱頭)，因為該型電唱頭的輸出很弱，比電磁唱頭通常低六十倍左右，因此一般的動圈式唱頭用於擴音機上，其輸入電路要增加一個輸入變壓器，殊不方便，現在「歌樂爾」七七零零型的電路中，特別加一組專供動圈唱頭用的放大器，因此可以直接用於電唱頭的輸入電路中，而不需要變壓器。

該機的擴音部份另一種特殊裝置，是利用SCR管(可控制輸出矽整流管)作高速控制保護電路，「高速控制」是甚麼意思呢？這裏要解釋一下：半導體擴音機的功率放大級，它所用的強力半導體管所消耗的電流，是隨着輸入訊號強弱而增減的，當電流最高的時候，強力半導體管所發出的熱量，是成正比的，同時半導體管所能抵受的熱力，亦是有一定限度的，超過此限度，便會把半導體燒毀，「歌樂爾」七七零零型便採用一枚SCR管，作截斷供給強力輸出半導體電流的控制器，當電流超過一定限度時，即發生作用而截斷電流；至於「高速」的意思，就是它的截斷電流的動作在半導體被燒毀之前，才能達到保險的原意；有人說：那麼加上一條保險絲(俗稱「標示」)不就可以嗎？這個想法是不對的，因為保險絲燒斷的動作，比電流燒毀半導體管的動作為慢，前者是「機械動作」而後者是「電子動作」，電子動作是以少於千分之一秒計算，而機械動作最快也祇能以多於百分之一秒計算的；但是用SCR管來作「保護電路」就不同了，它是以「萬分之一秒」動作的，當電流超過額定值時，它在萬分之幾秒內即發生作用，比電流能够燒毀半導體的時間還要快。

根據「歌樂爾」廠家的試驗報告，「七七零零」型的特性如下：在八歐姆負荷時(揚聲器)，樂音輸出一百六十瓦特，正弦波實足輸出(RMS)一百瓦特，頻應自20HZ至40KHZ正負二分貝。輸入靈敏度：㈠動圈式唱頭：四十微伏，㈡電磁唱頭：二點五毫伏，㈢其他：二百毫伏。接收AM及FM時的輸入靈敏度，是二十微伏和二微伏。本機共使用矽質半導體四十二枚，二極管廿七枚，熱敏管四枚，保護性二極管二枚，SCR管一枚。

「歌樂爾」牌擴音機和揚聲器，是由大道中興瑋大廈六零四室「寶利公司」總代理。

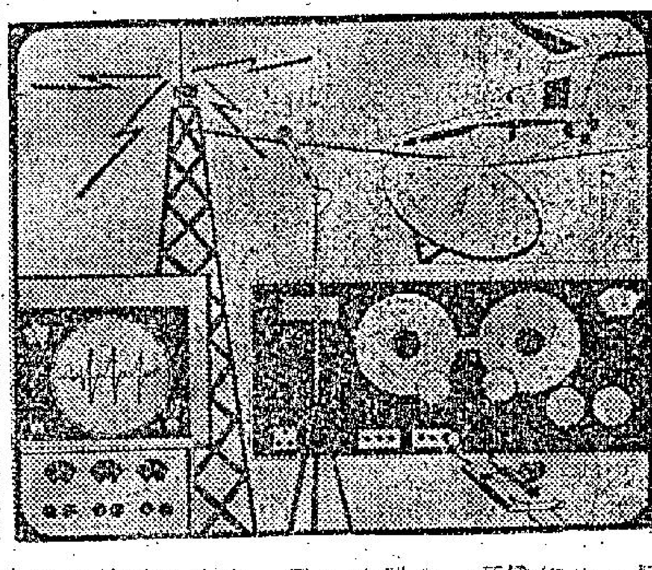

用場效應(FET)半導體自製錄音混合放大器

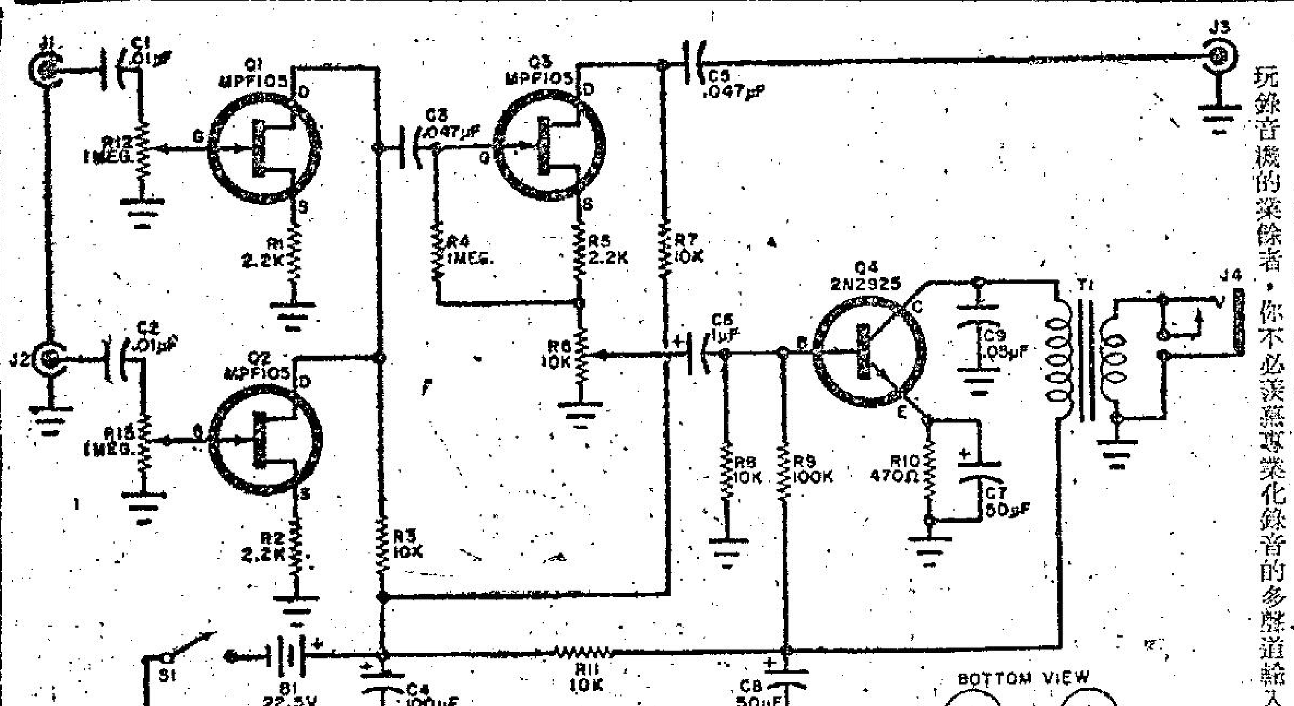

錄音混合放大器電路

玩錄音機的深條者，你不必涉獵專業化錄音的多聲道輸入混音方法，祇要你肯化一些心機和時間，與成本文所談的「兩聲道錄音混合器」，便可以如專業化一般作所謂「聲上聲」的錄音。這具錄音混合器，用途甚廣，可以用米高峯、電結他、錄音機接收調諧器……等輸入。至於其混合錄音方式有多種：(一)用兩個米高峯一同錄音；(二)一個米高峯而由一架接收調諧器收音作為背景音響，但不影響米高峯的工作。(三)兩種電子樂器一同錄音，而雙方互不被對方的聲音干擾。

這具錄音混合器結構雖然簡單，但效率非常高，因為它是使用「場效應」半導體的(FET)。從電路圖所示，兩路輸入都是高抗阻的，因此可以適合任何一種訊號的輸入而不怕不匹配，每一輸入電路用一枚FET半導體担任，其輸出部份則并聯，共同輸入至第二級FET管，輸入增益由R十二和R十三控制，這一級的放大率大概有二三倍。第三枚FET(Q3)的輸出D，接至J3插口，供應錄音機的輸入電壓；Q3的S極輸出，經R五及R六至第四枚半導體，這枚不是FET而是普通的NPN型，再經一個輸出匹配變壓器接至耳機，以作監聽之用。本機所用的FET半導體MOF—105型，倘本港購不到，可改用2N3819，Q4的2N2925可改用2N3503型。C一及C二是點零一微法拉，三C、C五及C九是點零四七微法拉，C六是一百微法拉，C七、C八是五十微法拉。R一及R二是二千二百歐姆，R三、R七、R八及R十一是一萬歐姆，R四是一百萬歐姆，R九是十萬歐姆，R十是四百七十歐姆，R六是一萬歐姆直綫型電位器，R十二及R十三是一百萬歐姆LOG型。變壓器的初級綫組抗阻是一千歐姆，次級是八歐姆，接至監聽耳機。所用的金屬箱尺碼，七吋乘三吋三分及三吋半。

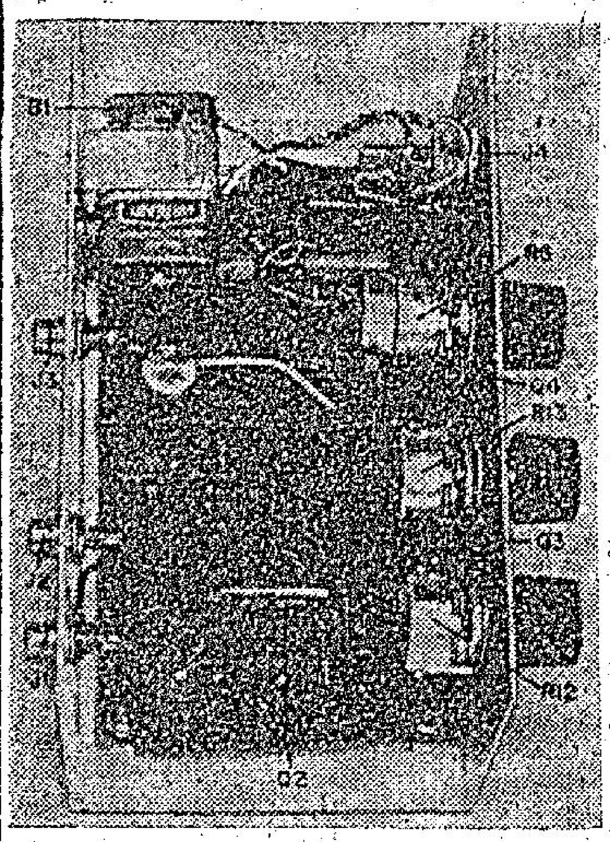

錄音放大器的內部裝配

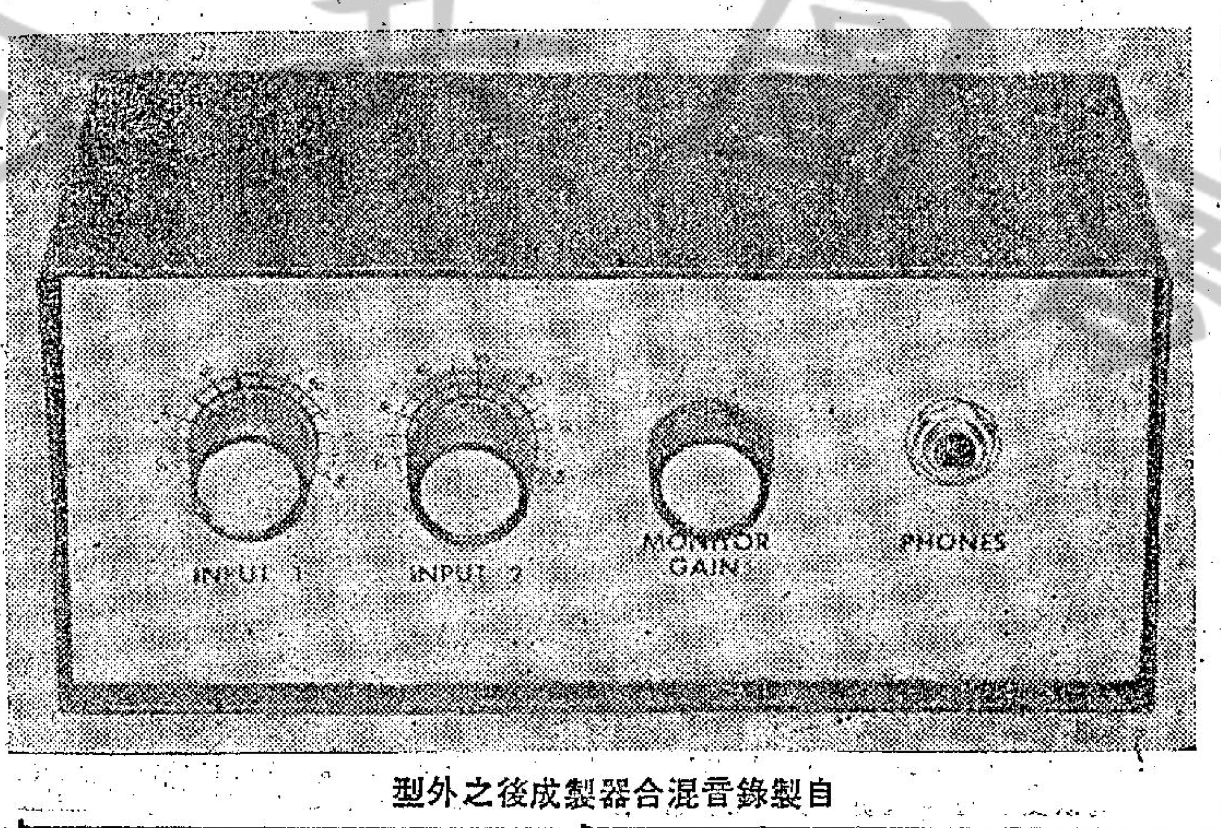

自製錄音混合器製成後之外型

太陽神十一號正式登陸月球

一九六八年十二月二十一日，美國發射「太陽神八號」太空船繞月飛行。它的主要目的凡二：進入繞月飛行軌跡以及攝取最適於太空船降落月面上的地點的照片，他們的飛行大功告成。

一九六九年二月二十八日，「土星五型」火箭發射「太陽神九號」進入繞地球的軌跡之內，第一次在飛行中測試「登月部」，那是供兩人登月用的太空船。他們的飛行也告成功。

一九六九年五月十八日，美國將發射「太陽神十號」繞飛於月球軌跡中，指揮服務部繼續在繞月軌跡中運行，而登月部中太空人要在那樣的距離中拍登陸月球的地點的照片，以供七月中兩位太空人降落月球之用。

「太陽神十號」的太空人是：史達福、楊約翰和薩南，他們將以這次飛行的經驗，和以前各次飛行的經驗相結合，以保証「太陽神十一號」飛行中兩位美國人可成功地登陸月球。

美國太空總署目前正要求國會批准在七月中規定的第一次登月太空飛行完成後，再進行十次登月飛行，以便決定月球是否真正值得探發。

還一要求代表美國太空總署負責人員準備在今年向國會提出的年度太空工作預算報告中的理由。

太空總署署長潘恩博士和載人太空飛行工作負責人穆怡勒博士提出兩項理由。他們認為一個強大的太空工作計劃本身就是有價值而且應該施行的。而且，他們說，這一計劃有利經濟，因為它使美國工業不斷革新和有競爭性，使教育進展，使各國人民通過實用衛星得到利益，使美國增加財富而有資力推進所需的社會工作。

穆怡勒博士在出席眾院科學及太空航行小組委員會時，概要提出十次登月調查飛行每年兩次到四次，直到一九七二年為止，採用「太陽神」計劃中剩餘下來的土星火箭和「太陽神」太空船等設備。

穆怡勒博士說「登月調查飛行」是在「太陽神應用計劃」以外的太空飛行。「太陽神應用計劃」要用土星上節火箭來作四人軌跡內工場及研究太陽用望遠鏡觀察台之用。

他建議中認為月球調查飛行是非常合算的，因為基本上需要的火箭和「太陽神」太空船將可供應用。

[illegible]武致飛行才能達到目的[illegible]，因此訂製的十五枚土星五型火箭和十艘「太陽神」太空船，均已[illegible]建造完成。將來有十枚土星五型火箭和十艘太陽神太空船可供應用。

照目前情形看來美國太空總署有足够的款項購置科學儀器和進行飛行，以便在今夏的「太陽神」十一號飛行之後再進行三次載人登月飛行。

[illegible]防止寶貴的技術[illegible]人力(一九六六年「太陽神」計劃頂峯時期時有四十萬人，現已減為二十萬人)更加減少，又能繼續利用昂貴的[illegible]決定時能在一兩年內有可能在太空中有更大之作為。

潘恩及穆怡勒博士指出，一九七〇年財政[illegible]第三十七億美元，即使[illegible]有新提出的多次登月飛行要求在內，也是一種未能充份發揮美國太空技術方面能力的「牽制性活動」。

歌樂爾 Coral®

TA-7700

160 Watts
SOLID STATE AM/FM/MPX STEREO TUNER/AMPLIFIER

立體聲收音擴音機
採用合成電路 IC (Integrated Circuit) 及場效應半導體管 FET (Field Effect Transistor)，穩定性強，靈敏度高。並有 SCR (Silicon Controlled Rectifier) 高速保護電路。

SPECIFICATIONS

Transistors	42
Diodes	27
Usable sensitivity	FM: 2μV (IHF Standard) AM: 20μV (IHF Standard)
FM frequency response	20-20,000Hz ±2dB
FM harmonic distortion	0.7% (1KHz 100% Mod.)
FM signal to noise ratio	60dB
Total music power	160 watts (IHF Standard 8 ohms)

Patented Tone Control
Silicon Transistors Throughout
Electrical Protection Circuit
Output Terminals for 2 pairs of Stereo Speaker-system

Speaker impedances	4-8-16 ohms
Power supply	100-117-220-240 volts AC
Dimensions	457(W)×150(D)×420(H)mm 18⅛"(W)×5¹⁵⁄₁₆"(D)×16⁹⁄₁₆"(H)
Net Weight	12.5 kg (27.6 lbs)

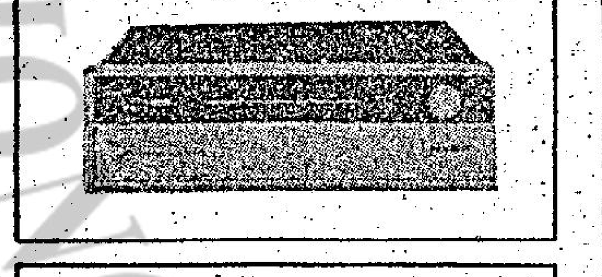

各大無綫電器行均有代售

代理 寶利公司 興瑋大廈六〇四室 電話：二二一八一四
SOLE AGENTS PAULISTA KANFIELD CO. 601, HING WAI BUILDING, HONG KONG. TEL. 22181

安裝樂聲牌閉路防盜電視系統保証萬無一失

閉路防盜電視系統由三個操作單位構成，即：(一)電視攝影機，(二)顯像管及(三)錄像機。閉路防盜電視的特點就是"可以將任何聲音及動作紀錄下來，隨時把它重播"。把閉路電視系統安裝在隱蔽的地方就可達到防盜的目的。在工商業、醫院或學校各方面，閉路電視系統的用途更大。閣下需要知道詳細情形請撥下列電話，即可獲完滿解答。

National 樂聲牌
總代理：信興電器貿易有限公司 中建大廈六〇二室 電話：二四五〇二一 各大電器行均售
總經銷：中央無綫電器公司九龍金巴利道八號樂宮新廈 電話：K-677081
PA113

QUAD ELECTROSTATIC LOUDSPEAKER

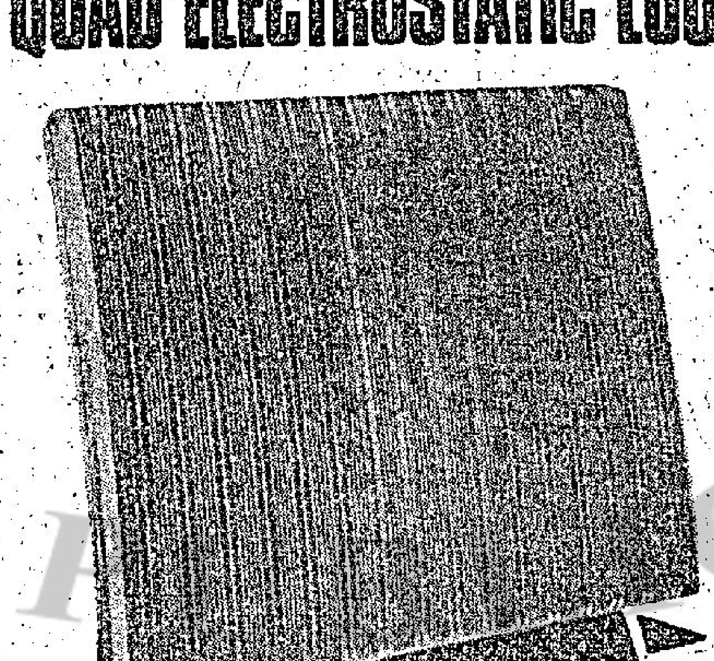

靜電式揚聲器
QUAD靜電式揚聲器的振膜質量較動圈式的輕了200倍，故振膜本身之慣性極微，絕無任何音響渲染之弊。外型高雅，音色自然，專為配合高級音響系統而設計

QUAD 303

立體聲後級擴大器。
採用失真率最低的對稱式晶體電路，及完美的保障電路，在任何工作情況下都絕對維持穩定。阻抗：4—16歐。輸出功率在8歐時為45瓦 rms

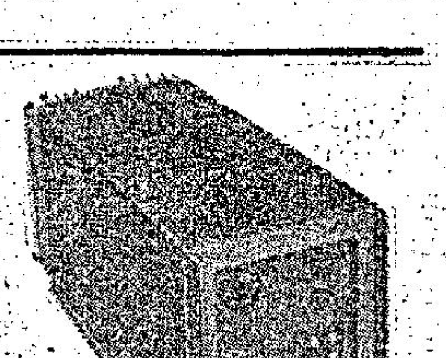

QUAD 33

前級放大及控音器。
獨有與衆不同的濾波電路，可隨意調節以消除雜音而同時保持最高的重播音質。磁性唱頭放大級可選擇四組不同的插入式補償電路以適應各種特性不同的唱頭。錄音機的輸出和輸入電平亦可分別校準。

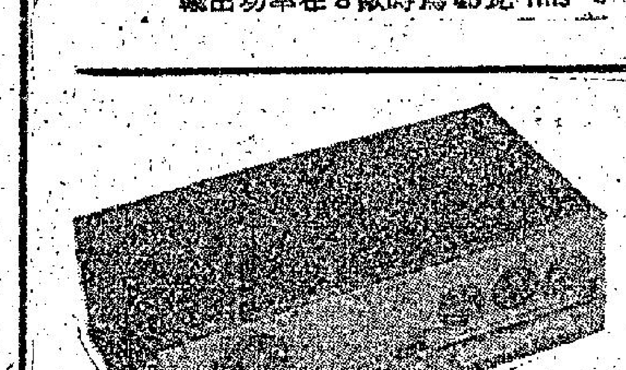

QUAD FM

立體聲調諧器。
本身備有電源供應，可接收單音路及身歷聲之調頻廣播。面版上裝有指示調諧之氖燈，內配溫度補償及自動頻率控制，使調諧準確不受雜音干擾。

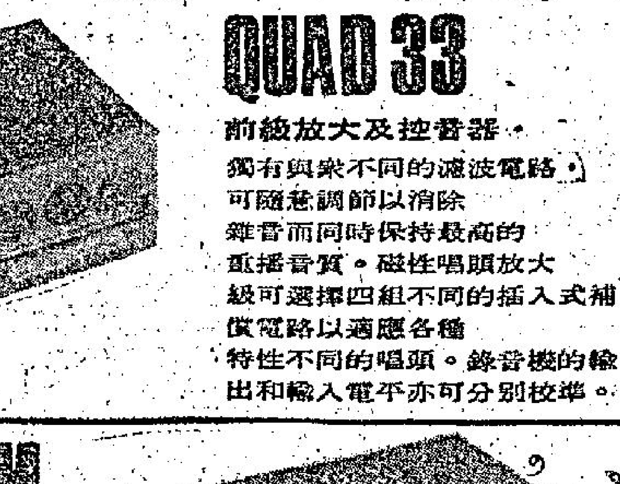

總代理：愛群無綫電有限公司
九龍：漆咸道25號 電話：K663241
香港：陸佑行301室 電話：H223638
港九各大無綫電行均有代售

皇冠牌

唯一附有收音机之小型手提電視机，普通乾電池交流兩用

MODEL CTV-14

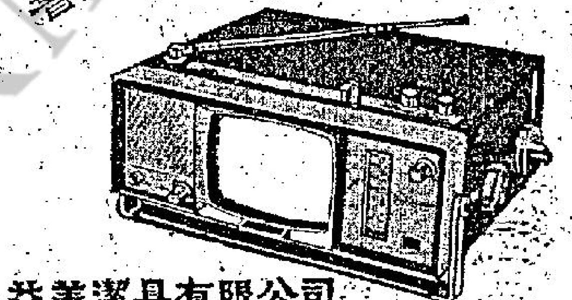

總代理：益美潔具有限公司
九龍油麻地南京街二十二至二十八號二樓 電話：K88-7171
各大電器行均售

ELAC 8RM/229型雙振膜揚聲器 15 OHMS, 50—12000 HZ $ 19.50

ELAC 10RM/221型雙振膜揚聲器 15 OHMS, 50—12000 HZ $ 26.50

ELAC 8N185型,大磁鐵,高傳真度揚聲器 15 OHMS 40—12000 HZ,配PARALINE式箱可獲最佳效果 $ 41.00

ELAC 59RM/109型,5"×9"橢圓形 高傳真度 15 OHMS，配BAXANDALL式箱成績最佳,詳見WIRELESS WORLD AUG., 1968. $ 35.00

R.F. GILSON 1796型高傳真度輸出變壓器 8K. PP 20%超綫性抽頭，4, 8, 16 OHMS 次級，30 WATT $ 49.50

R.F. GILSON 2472型高傳真度輸出變壓器 6.6K, PP,43%超綫性抽頭, 4,8,16 OHMS 次級，60 WATT $ 66.00

R.F. GILSON 優等輸入推動變壓器 RADIOMETAL 鐵心，三綫並繞 (規格絕對照足 BAILEY 氏之高傳真度晶體放大機設計，詳見WIRELESS WORLD, NOV1966) $ 24.00

R.F. GILSON 優等輸入推動變壓器RADIOMETAL 鐵心，五綫並繞，可推動四隻強力輸出晶體管。 $ 36.00

RCA 2N3055型矽晶體強力放大管 $ 24.00 (連沉熱器)
40250型矽晶體強力放大管 $ 12.00 (連沉熱器)

裕和洋行
皇后大道中萬宜大廈L—26
電話 H—226331

空中小姐

·夏綠蒂·

二十七、担驚受怕

佐治說：「他們在今天降下，自然是會替你們的，有的時候，他們是會在你們睡下來，才打電話給你們的，好了，明天在飛機上見。」

佐治說完，上了電梯，回到他的房間去。

我們當然也是乘電梯回到我們自己的房裡去。

當我們到了房裡時，我們對於佐治的事情，開始感到有點特別了，我們覺得他對於我們的事情，是知道的太多了。

雷芝說：「他對於空中小姐的事情，爲甚麼會知道得這麼多，」設完之後，她開始把她的尼圍解了下來。其實之前，當我們成爲空中小姐之前，我們是從來沒有用過這種東西，可是，我們的上司卻說，在我們工作的時候，一定要用這種東西。

我對她說：「照我來看，這個傢伙可能是一個偵探。」

「對於這一點，我並不相信，」雷芝說：「不過，他倒可能是一個幹旂與空運有關的人，他是希望與我們一起回去。」

「但願他眞的是如此。」

「不理怎樣，他這個人倒是非常有趣的。」

我聽了以後，對於佐治的事情，仍然是感到有一點奇怪，尤其是不知道佐治到底是以何爲生。

雷芝對於這一點，當然也表示同意，後來，她也奇怪的說：「在酒店裡面，他又與別的空中小姐打招呼，眞的，他與這些空中小姐又是有甚麼關係呢？」

「也許他是因爲常常旅行，因此，才會與那麼多的空中小姐相識，眞的，他這個人倒是很有趣的。」

到了這裡，雷芝已經換上了睡衣，她曾經站在鏡子的前面，留心去觀看自己的胸部，是的，她的胸部倒是非常美麗的。

雷芝對着鏡子說：「我不知道他會不會認識舊蒂。」

「這個倒是很難回答的，」我說，「你知道啦，凡是男子，對於大胸部的女子，總是有興趣的。」

到了這裡，我們兩個人都爬進被窩裡面去。

「我倒是非常歡喜他。」雷芝說。「而且我說的是眞的。」

「雷芝，我相信他也是歡喜你，」我說。

「我倒不是這麼想，我相信他所歡喜的倒是你。」

「我倒是非常慶幸，我們兩個人沒有被他纏上，你知道啦，像了這樣的人，實在是沒有幸福的。」

「你當然不需要他，因爲你已經有了愛人。」

「是的，他在加州，」我說，「好了，我們該睡了，晚安。」

過了一會，雷芝又說：「喂，我眞怕他是一個偵探。」

醫藥常識不可不知

孕婦的體重與營養

·思筠·

當女性確知自己已經懷孕時，她除了感到驕傲與高興之外，更會儘量的食一些富營養的食物，她們認爲如此對她那將生的嬰兒的健康是有點大的幫助，所以在懷孕期間內，婦們會發現體重增了數十磅，雖然，現代女性都在追求曲綫的美，但對於這時期的發胖，卻竟不介意，甚至樂意讓它繼續肥下去，對於這種思想，幾乎所有醫生都會反對，因爲他們時常強調，女性在懷孕期間，應該確切注意體重，不要讓它過份增加，但很多女性在她知道她的體重的增減對她的懷孕問題比其他問題更重視時，都會非常的驚奇，這是因爲她們不知道體重增加對胎兒有着點大的影響。

通常一個懷孕的女性，都會增加十五至二十磅，這是較爲正常的，這個重量的增加，只爲胎兒，胎盤，子宮及乳房的變化而形成，而這些只佔三份二的比率，其餘的三份一，則是液體，諸如流動於胎衣上的，及那些用以養育胎兒而剩餘血液。如此，在懷孕期間，便形成了兩種增肥的形式，一種是體內細胞組織的過剩，另一種則是液體積存過剩。

體內組織過剩而使體重增加，是一件不易分析的事，一種體內組織重量的增加是有利而可以預期的，但另外一種，則對母親及未生的嬰兒都有更大的危險，知道兩者之間的分別，在於一種東西——蛋白質。

蛋白質是任何生物最重要的營養素，對於胎兒更爲需要，一個醫學上的調查說明了在懷孕期間缺乏了蛋白質，對於嬰兒將來的發育及智力都有很大的影響，在智力方面甚至有相差十分的。

但不幸的是，很多在懷孕期間發胖的女性，她們致胖的原因不是因爲吸收過量的蛋白質，而是爭取了過多的脂肪及炭水化合物，這種物質將會使懷孕的女性增加二十磅以上的體重，毫無疑問，這是危險的，在這情形之下，她應該注意她日常所食的食物了。因爲，雖然她們增加了體重，但仍然很須要蛋白質的供應，這也就是說，她的體內的蛋白質量仍然不夠。

在這種情形之下，很多未來的媽媽，發覺到自己體重的增加，但卻未能了解增胖的原因，她們只是膚淺的，直覺的覺得她們的增胖，是因爲吃多了肉類，因此，她們爲了減肥，最低限度爲了遏止增胖，於是，她們開始節食，例如以餅食，糖菓等食品，代替肉類，以減少脂肪的吸收，但卻忘記了蛋白質的價值，這種錯誤，就算不但對母親本身，對未生的嬰兒也同樣的會有不利的。

所以在這種情形之下，一個未來的媽媽，對於計劃一個在懷孕期間內的食物表格，那是非常重要的。因爲在最初的三個月裡，對未生的胎兒的缺乏，營養素的發育，是最爲危險的，其次，在近期間內，也應該訂出一個表格，以註明體重增加或減少的情形。這樣可說明一個孕婦在懷孕期間內體態健康的情況，如此可以按照圖表以控制體重的增減。很多婦女在懷孕的最後三個月，可能體重增加百分之五十，上述的記錄是因爲一個孕婦在懷孕的最初三個月增加的體重就多，則在最後的三個月裡，甚至可得到過份的肥胖。

但甚麼才算是一個正確的食量呢？在一般情況之下，一個孕婦在懷孕期間，每日應該吸取大約二千個卡路里，這些卡路里的蛋白質，就算沒有，也絕對不能少過五百個卡路里，如果肉類的蛋白質卡路里量不足，妳可在魚類，蛋，高蛋白質豆類的菜蔬等爭取。

對於這種懷孕期間的健康常識，每一個婦女都應了解的，假如妳不知道，爲了妳及妳那未生寶貝，應該向醫生請敎。

奧斯卡今年做好戲

·王凝·

美國影藝學院主辦的一年一度「奧斯卡金像獎」結果已揭曉。在未「抓盅」前夕，一位曾經得過電影編劇獎的編劇家，猛烈抨擊「影藝學會」，完全受銀紙控制，由大製片公司，電影大亨背後操縱。

可是今次選擧的結果，顯出這位編劇者「寃料」之外。而且金像獎之中，最爲人矚目的幾個項目，包括影帝影后，最佳影片和最佳導演。都難看出有人在背後「投資」。以三度獲得金像的影后嘉芙蓮協賓來說，如果幕後有人做手腳，這位老牌影星應該不是「理想」人選，因爲以她的芳齡，在影壇上不會有太長的日子。在她身上投資，似乎不大値得；而另一位新紮女影后，又太「嫩口」。據報導這位新影后巴巴娜史翠珊，在得獎片「妙女郎」之前，從未在銀幕上露過臉。選擇這樣的投資對象，是否有點冒險？

最有力的證明，是新影帝奇里夫羅拔遜主演片子「查利」，攝製費用不過五萬美元，在好萊塢來說，還是卑不足道的數字。奇里夫羅拔遜自己也這樣說：「我不認爲自己會得勝，因爲我是處於劣勢。一向以來，獲獎都是製片公司巨片中的角色。」

而最佳導演加勞烈和他所導的最佳影片「新苦海孤雛」這類題材，常常會得到「叫好不叫座」的效果，因此，也不是投資者聰明的抉擇。

由此看來，與斯卡今年似是做番齣好戲了！

奇妙女郎的故事

真人真事，讀來有趣

·漢松·

無論她是一個女傭後來做了一個百老滙的紅伶；或是一個賣花女變成了一個上流社會人物，像仙履奇緣般的故事，總是在音樂劇院方面受到大衆歡迎。「奇妙女郎」就是屬於其中的一種，不過容有分別。那隻醜的小鴨子並沒有變成一隻美麗的天鵝，順利也未曾勝了逆境。那是一個眞實的故事，講及在本個世紀的前期的美國歌舞明星芬妮碧絲的事蹟，這也表現出兩個不相同的世界的會合。芬妮是一個貧苦出身，少受教育的女子，但她肯努力工作和有極大的進取心。她的愛人尼克雅士丹雖曾受高深教育，但是一個賭徒和機會主義的人。他倆就相差得很遠，芬妮的容貌並不漂亮，他想在歌舞方面出人頭地，就完全要靠有優美的演技和唱工，結果終得償所願，成爲一個馳名的歌舞明星。但是她在私人生活上受到挫折，她有勇氣來抵受。她確是一個傑出的藝人。

美國當今著名戲劇家雷施蘧克在很久以前就想演出一部描寫芬妮碧絲的故事的音樂戲劇。因爲芬妮是他的岳母，他與她的女兒法蘭絲結婚。「奇妙女郎」是他的第一部音樂戲劇，由編劇家伊索貝爾倫持編寫，朱爾施樸尼與卜美利路撰寫樂曲，音樂動聽，曲調有趣，更由歌星巴巴娜史翠珊主演，這是她主演的第一部音樂戲劇。她飾演芬妮碧絲，雷尼卓別靈飾演尼克雅士丹。該劇於一九六四年正月十三日在美國波士頓城首次演出，大受歡迎，成認爲是在「窮兇極女」之後最佳的音樂戲劇，後來拍製成電影，仍請巴巴娜史翠珊主演。最近她因演這部映片而被選爲第四十一屆金像獎的最佳女主角。她跟嘉芙蓮協賓多獅的女主角得到同樣的票數，她們都同得獎，變成本屆有兩個影后。

筆者祇看過「奇妙女郎」音樂影片的片段，未得窺全豹，但聽過那部音樂戲劇的原班人馬所演唱的唱片，巴巴娜史翠珊主唱多首歌，都非常美妙悅耳，現將那部音樂戲劇的故事略爲介紹，全劇分兩幕。

第一場：芬妮碧絲，背飛路歌舞團的馳名演員，在新阿姆斯丹戲院的化裝室內，閒悶不樂，沉思默想，因爲她的丈夫尼克雅士丹將出獄，她不知如何應付。這就引起她回想起一番往事。在紐約東部貧民區出生的芬妮想投入甚尼歡舞班未被取錄，幸而認識一個歌舞敎師愛迪幫仁願意敎她唱歌和跳舞。芬妮勤力學習有極大進步，不久她就得正式登場，她主演諧劇「號角人」大受觀衆稱讚，她就一夜成名。有一晚，尼克雅士丹到後台邀請她參加班主甚尼。他首次跟芬妮相識。但適逢芬妮接到美國歌舞團大王背飛路拍來電報聘她到紐約上演。芬妮很歡喜就接納了，尼克特去捧場。在散場後芬妮的母親特爲她的女兒開一個宴會，尼克也應邀赴會，在衆人散去後，尼克與芬妮有機會密談，他們就生愛。後來芬妮隨歌舞團到巴的摩亞城演出時，跟尼克重逢，兩人到一間豪華酒店相叙。芬妮原本要乘火車往芝加哥上演，尼克則乘船返紐約，但芬妮已墜入情網，她隨尼克到紐約。

第二場：芬妮與尼克結婚之後，在紐約長島居住，過着很愉快的生活。芬妮再出場表演，有一次在彩排時，尼克到後台見班主背飛路，投資在科羅烈達的賭場。但爲背飛路所拒，芬妮願將她自己的私蓄幫助她的丈夫，在第一次世界大戰期內，芬妮主演穿無上裝的歌舞劇，在獻演那晚她很失望未見尼克到場，在完場後尼克到後台見她，告訴他經營賭場事失敗，金錢已用盡。在宣語間他們發生不歡。幾個星期後，芬妮曾爲她的丈夫前途着想，東，但爲尼克所反對。他自找出路，但因盜用公欵被捕下獄。最後一幕就是回轉到開始時的一幕。尼克出獄後到戲院，他們的婚姻使到他們都不快樂，但是很明顯的，雖然是不願意，但無可奈何，他們被迫要分離。芬妮很勇敢來接受。

歌劇中「奇妙女郎」的場面。

新鮮

怎樣處理家課

·莎莉女士·

莎莉女士：我是個家庭主婦，有四個孩子，其中三個已上學讀書，但令我困擾的是他們的家課特別多，我又忙於家務，不知該怎樣督促他們。以下是我的幾個問題：

一、孩子們都很懶惰，有何方法使他們用功做家課？

二、如孩子做不完功課，可否幫他們做好？

三、讓孩子到同學家裏做功課，或讓他邀同學回家一起做功課，這個辦法好不好？

俞美美上

俞美美女士：照我的觀感，今天學校的功課是比較多的，學童們在學校上了一整天課後，往往還要做上一大批家課，使孩子做得筋疲力倦。因此，督導孩子做功課應該是主婦們不可忽視的問題。

由於學校功課多的關係，我個人認爲，父母對於孩子做家課，應該抱同情和幫忙的態度，而不應督促或譴責的心理。你的幾個問題答覆如下：

一、發覺孩子懶惰，你應該首先找出因素在那裡？是不是他天生如此？還是缺乏適當的時間和安靜的環境？還是功課艱深使他們望而抑止，抱苟且因循的心理？所以，你要首先讓孩子明白做功課是十分重要的一件事，給他們安排一個好的環境，讓他們專心去做。同時，你最好對孩子的功課顯得感到興趣，並隨時都可以和他們討論有關功課的問題。

如果發覺孩子所做的功課不大好，你可以不讓孩子知道，私自跑去向他的教師討論這個問題，因爲假如孩子根本不能解答那功課的疑難，再強迫也沒有效果，應該和教師商量設辦法解決。而且，一個當着孩子面前批評孩子功課不佳的父母，只會令孩子變得不願做功課吧了。

二、孩子做不完功課，父母自然應該幫助他們，但幫助的方法不是「替槍」的幫他們做，而是，第一，替他們安排足夠的時間，把電視、收音機等足以分散孩子意志集中的東西拿開，第二，遇到疑難，應從根本給他們解釋明白，讓他們自己去做。切不要替孩子做功課，如果這樣，就會破壞了家課本來的意義，而且對孩子來說是有害的。當父母替孩子做完功課的時候，他會學習不到甚麼，結果損失的是他們自己，同時也會養成依賴別人的不良習慣。

三、讓孩子邀集同學，幾個人一起溫習或做功課，這是很好的，因這不但使他們因合群而提高工作情緒，遇困難時也可互相討論。不過這樣做，父母們須仍在旁協助和督促，幫他們解決不了解的問題，也防止他們藉做功課爲名而一起嬉戲。

·莎莉夏·

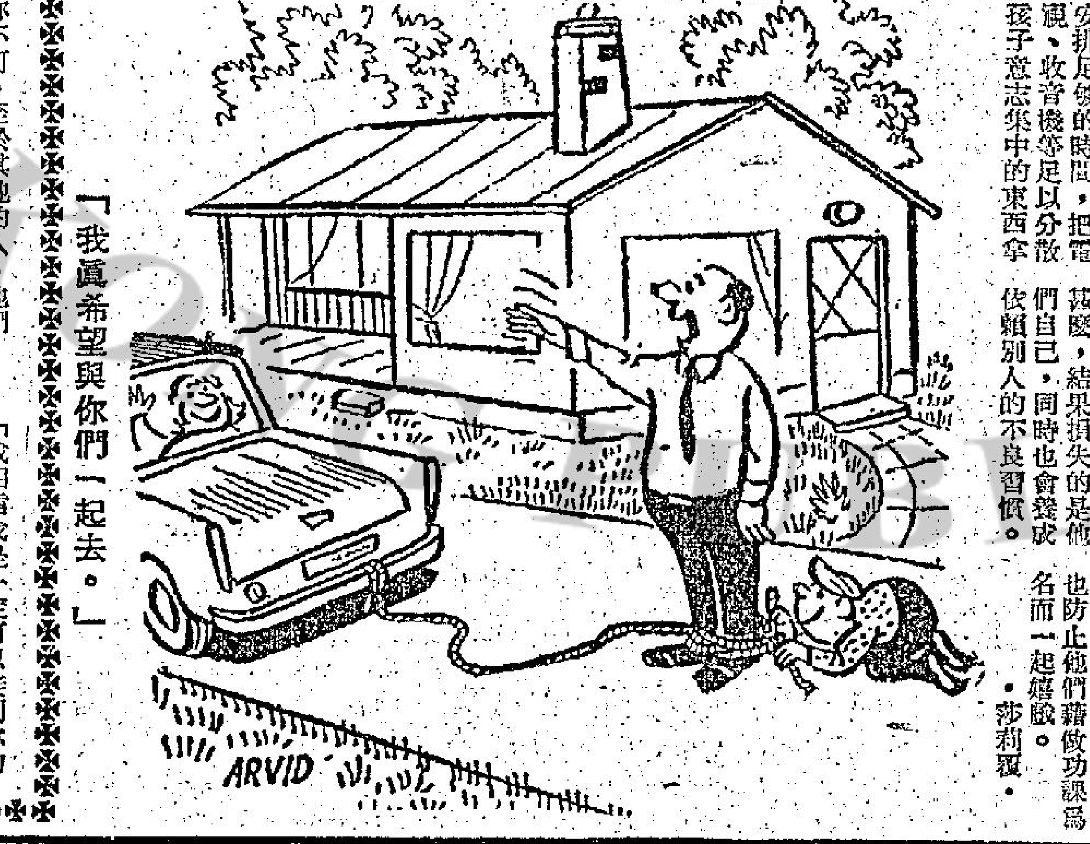

「我眞希望與你們一起去。」

奇人奇事

奇異的職業殺手（四）

——這一天，他到外面去，突然遇到一個職業殺手，壓死車下……

「也許不可能，」那個人回答，「不過我可以去試一試的，你可以到我的地方來，我是獨自一個人居住，還有，我相信今天晚上，你總要找個地方去住的。」

他說得不錯，今天晚上，我的確是需要找個地方來休息一下的，在時間上，那時已經是午夜了。

「我必須要到那邊的電話亭去打一個電話，」我說，「你最好站在我從玻璃窗上可以看到你的地方，你的腳最好是動也不要動一下，就是冷，也應該忍受。」

敦莉在那個時候，是眞的正在等候我的電話，她說：「我的好人，爲了這件事情，我已經與每一個人都通過了電話，我們都知道邁可是想得到我，要達到他的目的，他當然是一定要去掉你不可，至於其他的人，他們對於你的事情，倒是一點也不會理會的，所以我說，你也可以想辦法去除掉他。」

「是的，這也正是我要說的話，」我說，「我想我對於這件事情，是應該可以處理的。」

「我也希望你能夠做到這一點，」她說：「奪尼，你知道嗎，我也是非常想你的啊。」

「我明白這一點，」我說，「現在，你必須明白我的步驟，你應該對外面宣佈，你對他們說，我願想與邁可談判，我相信明天他一定會和他的司機，一起到這裡來的，到了那個時候我便會用殘厲的手段來對付他的。」

「喂，奪尼，對於這件事情，你一定要特別小心，」她說，「你必須要弄清楚，那管是他自己一個人來，對你來說，也是一件非常危險的事情。」

「我也不是好惹的，」我說，「你還是安心等我的電話吧。」

「我相信我是一定可以接到你的電話的。」

當我從電話亭裡面走出來時，那個自願做我的主人的男子，是仍然站在角落上動也不動，甚至於他的一雙手，也正如我所要求的一樣，乖乖的放在外邊。

我們兩個人一起出來，走了不遠，便來到他的寓所，那裡很冷，我仔細看時，約摸有三個房間。

「好了，我們現在可以談談了，」我說，「第一點，你必須坦白的告訴我，你到底是甚麼人？你叫甚麼名字？」

「他們叫我阿齊。」

「我相信這不是你的眞名字。」

「不錯，」他說，「所謂齊正是齊斯柏的簡稱，我的父親一直希望我能夠成爲一個建築師，但是，我在這方面卻是一事無成。」

「現在讓我來問你一個最重要的問題。」我問他，「你對於我的事情，爲甚麼會這樣關心？你應該知道，如果你牽涉到這裡面來的話，對於你的生命來說，是會有極大的危險的。」

·上官寶倫·

萬·花·筒

怪姿入睡無不可　臥軌求眠奇又奇

·紫雲·

若干人有失眠的毛病，要求助於安眠藥丸或安眠藥水。有些人上床後，則要抱着玩具熊或者使頭部對着正北方向。手法雖然不同，目的則無二致，就是要想入睡，會見周公。

時至今天，向醫生訴苦大叫失眠的人比往日來得多些。如果不能睡足應睡的時間，事情是否眞的那麼重大？

先從每人每天應該睡足的時間。一般人的想法是這樣的：除非在每廿四小時內睡足八小時，否則人將難以支持，對健康非常不好。研究睡覺問題的權威英國醫生韋柏克說：一般人的這種想法，比任何其他事物，更能引起失眠。

韋氏和研究睡眠問題的其他許多專家一致認爲，躺在床上休息時，祇要精神舒暢，肌肉放鬆，則不需要計算每天實際入睡時間的累計數。

英國李士特那荷西市的七十七歲老翁，從本世紀五十年代某一年起，每晚躺在床上，總是無法入睡。他自道四十六年來未曾眞正瞌眼睡過，但他精神煥發，兩眼放亮，生氣勃勃。

韋柏克醫生說：「使你沒精打采失去生氣的不是睡眠不足，而是自以爲睡眠不足會使健康遭受不利影響的想法。要醫治失眠症，最好的辦法之一，是該清楚知道：睡眠並非重要得那麼厲害。越想入睡，則越不能入睡。」

對義大利鐵道工人馬沙說來，火車似乎有醫治失眠的妙用。他的辦法，是讓火車在他身體上空駛過。

馬沙說：他已經不再用安眠丸，每六個月便臥鐵軌一次。他的醫生知道他所用的這種辦法，而且給予同意。一天，馬沙是在無意中發現這種治療失眠的妙法。一輛特別快車朝他駛來，他走避不及，便依受過的訓練應急，躺臥鐵道中央，身體跟鐵軌平行，雙腳朝向火車，頭則對着火車駛去的方向。火車在他身體上空駛過時，他並不驚慌，而是極端鎮靜。當晚，他在家裏睡得很好，是許多星期來的第一次。現在，他一覺得難以入睡，便會再臥鐵軌，讓特快火車來給他醫治。

韋柏克對患失眠症的人說：「當儘可能地避免服安眠丸。」他說：在醫生指導下，像巴比通一類的強力安眠藥是可以服用的。但是，一切安眠藥都會使人形成習慣，即會使人對安眠藥產生依賴心理，以爲除非服下安眠藥，否則便不能夠入睡。

韋氏說：要獲得一頓良好休息，並非一定要好好躺在床上，蓋以氈子或被子，其實，以任何姿勢（包括本文附圖中女郎的俯睡怪姿在內）瞌眼休息一兩個鐘頭，便行了的。

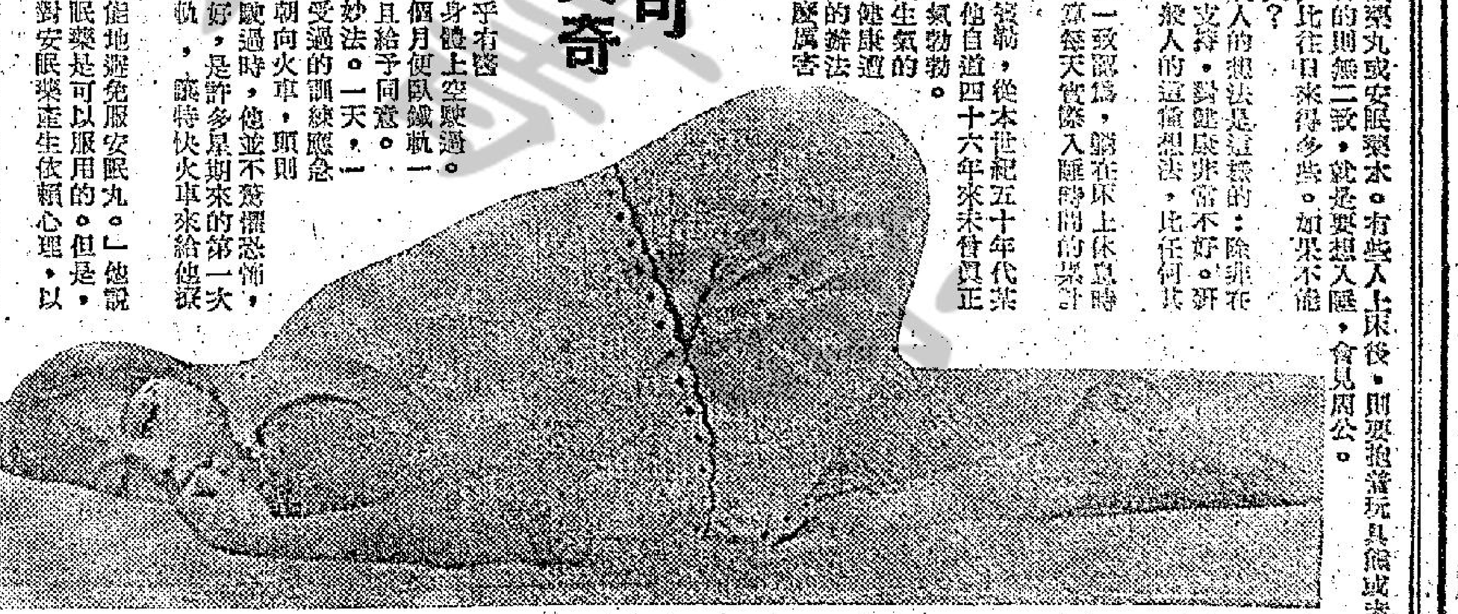

蘇俄侵捷後　笑話多籮籮

·魯魯·

蘇俄率同他的附庸國軍隊，入侵捷克，以暴力鎮壓捷克人民的自由民主生活後，雖然捷克人限於環境，祇好暫時屈服，但是，他們常常會利用一些諷刺的笑話，去挖苦他們的敵人，以發洩內心的憤恨，以下就是幾個經常由「自由歐洲電台」所播出的——

捷克人說，他們的國家內，現時正分爲樂觀主義者和悲觀主義者兩派。樂觀主義一派的人認爲，俄國軍會將他們全數遣徙往西伯利亞。而悲觀主義的一派則認爲，他們將會被命令步行前往。

× × ×

一個蘇俄軍士，走進一間捷克境內的餐室，要了一杯啤酒，侍者從命的拿了杯酒給他，同時，依照一般餐室的習慣，酒杯下還是放了一塊圓形的草織杯墊，那蘇俄軍士飲畢那杯酒後，竟還將那杯墊也吃了。

第二次，那蘇俄軍士又到那餐室去喝酒，但是，這一次，侍者不再在杯底下放杯墊，那軍士卽咆哮：「你們不再供應小點心了嗎？」

× × ×

蘇俄軍隊入侵捷克的翌晨，一個學童醒來之際，發現窗外的廣場上，停滿坦克車，於是他以好奇的口問父親：「那些坦克，就是在昨晚夜間高聲鳴叫射擊的一批嗎？」

那學童的父親憂鬱地答道：「是的。」

那學童又很天眞地問：「那末，我們的蘇俄友人會趕來援救我們？」

× × ×

蘇俄共黨頭目布里什組夫最近遇到了一個工人裝束的捷克人，於是便問他說：「如果完全不付給你工資的話，你比較願意替自己祖國工作呢，還是願意替蘇俄，或是美國工作？」

那工人不假思索地答：「我祇願意義務爲祖國服務一天，爲美國服務一個月，而蘇俄呢？我願意義務的爲它服務一年甚或是無限長的期間！」

布里什組夫非常高興，連忙喚人嘉獎那工人，其後，他又問那工人是幹那一行的，工人面無表情說：「掘墳穴者！」

小啓：「人相與相人」續稿未到，暫停。

台灣民生公司 新到野餐烤爐

簡便 實用 廉宜 $19.80 — $32.50

總店：九龍尖沙咀彌敦道一百號（東英大廈） 北角分店：英皇道一三三五至一四三號 旺角分店：荔枝角道二十二號（東興大廈） 分銷處：灣仔分域街十八號（東城戲院商場）東城禮品

分類廣告 商業

中聯搬屋公司 港717922 710725 九672608 667301

一諤居士

占豪電子公司 承裝音響設計 電子零件零售出品 全矽晶體管身歷聲擴音機 專人到府修理 電視機錄音收音唱片機 安裝電視天綫 上午十時至下午八時 地址洛克道482號12樓C 電778938

是必乾 電力乾衣機 保証兩小時內能乾燥各種衣物及嬰孩尿布 是雨季潮濕天氣家庭主婦恩物 現代電綫行 陽光燕 特價$195 保用壹年 歡迎駕臨參觀 專營家庭電器 無綫電機 攝影器材 並兼理一切家庭電器用品

星加坡 旅行 泰國日本 探親 簽證 快 歡迎委託 即日辦妥 中環安樂大廈606室 電話436295·457168

封膠袋口機 只售十元 專封軟膠 電話：K六七三三四五八

招租 寫字樓租

招生 歐氏學院 鋼琴 小提琴

授面授函實物學校無綫電比亞林哥 招生 科目：（一）無綫電及電工程全科（日夜新班）（二）有壁無綫電工程實物函授科（業餘學習學費15元）

立案 香港商科語言書院 招生 英文拼音·日文·德文·信札 英婦會話·法文·國語·簿記 西班牙文·打字·珠算·文法 TOEFL 電話858440

英婦 招初·中·高班 立案·香港商科語言書院·安德烈博士主理 旺角彌敦道607號新興大廈三樓 電858440

美國高薪聘請 免費登記

聘請

餐廳招請

美國加拿大英國 高薪聘請各種工員 「免費送最新資料」

美加僱用公司專辦海外移民就業

美國加拿大英國 請高薪人

善補靈藥

龍虎風濕丹

醫藥

蔡德芬 耳鼻喉

潘伯

耳鼻喉尿痛 痛 濁 鳴·寒 鼻·涕 鼻 喉 症保証速愈

參國良 新中醫

刊廣告電話七三○七○八洽

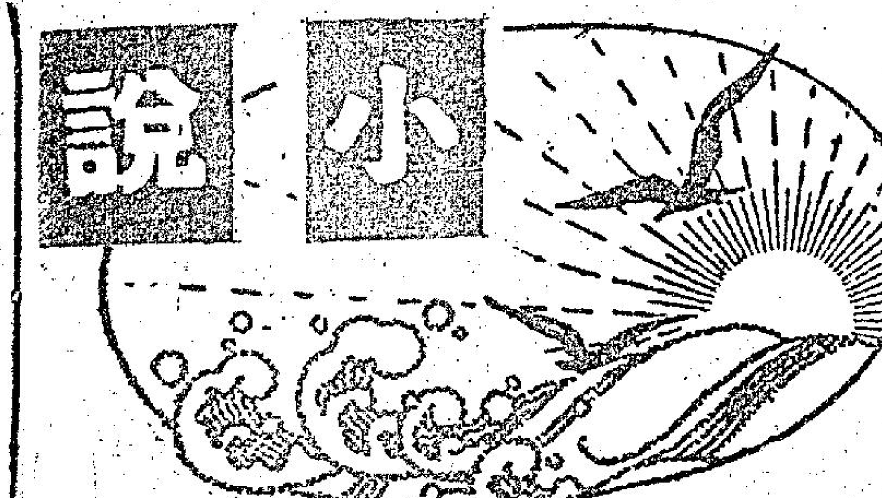

極其矛盾心理

「今天早晨，她終于發厥了。我馬上打電話給醫生，醫生替她作了檢查後，說是病情相當嚴重，非進醫院不可。」

「有沒有危險？」品珠問。

「這就很難說了，」志初答。

品珠緊蹙眉尖，開始接受良知的譴責了。經過一番默默後，她說：

「我害了她！我害了她！」

「何必這樣講呢？」志初說，「她患心臟病，已有不少年了，與你有甚麼相干？」

「但是，」品珠終于流淚了，「如果她發現了那條手絹，她的病情就不會轉劇。」

志初見品珠流了眼淚，心中更是焦急。

「品珠，這件事絕對用不到你負責！你何必要拿這件事來折磨自己？」

如果品珠不是這樣一個好心腸的女人，雪玉病情轉劇，對她來說，應該是一件值得高興的事。她與志初的關係，原不是一種正常的關係。雪玉要是有甚麼三長兩短的話，對品珠來說，等于消除介于他們之間的障礙，她就可以完全佔有志初了。但是，品珠是個好心腸的女人。她的想法並不這樣。儘管她常常覺得自己與志初之間的感情並不平衡；却並不希望雪玉的病情轉劇。這是一種極其矛盾的心理。

「志初，」她說，「你應該走去醫院陪着她。」

「我有甚麼用？我又不是醫生？」志初說。

「話不是這樣講的。你是她的丈夫，雖然不是醫生，病人却可以從你處得到許多安慰。你應該幫助她度過這個難關。」

志初不說甚麼，祇是點上一枝煙。

當他吸去半枝煙的時候，品珠說：

「志初，你應該聽我的話，走去醫院陪她。」

志初一言不發，祇是將長長的煙蒂揿熄在煙灰碟裡，站起身，朝大門走去。品珠問：

「到甚麼地方去？」

「返工，」志初說出這兩個字的時候，口氣冷得像冰塊。

「不去醫院探望雪玉？」

志初不答覆她的問題，就將大門拉開。品珠知道志初不肯接受她的勸告，還是說了這麼一句：

「到醫院去一次吧！」

志初走後，品珠心煩意亂，坐在沙發上，說不出多麼的不舒服。內心陷於交戰狀態，一方面希望雪玉能夠度過這個難關：一方面又希望排除介于她與志初之間的障礙。這兩種絕然相反的思潮，使她得不到片刻的安寧。（七七）

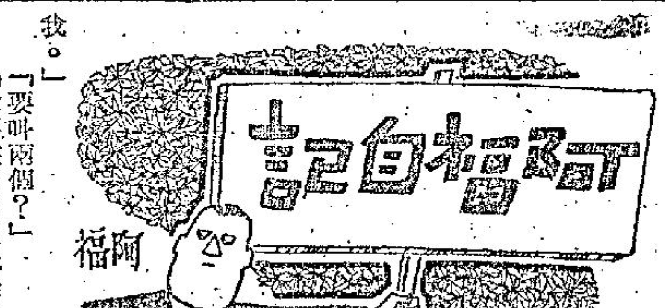

二三八：放大鏡由頭照到腳

「廿一歲的女人，在這裡已在淘汰之列。全是由十五歲到十八九歲的……」

「舞廳裡不是規定要十七歲以上才能行，怎麼帘女十五歲就可以做？」

「帘女是當女侍應生計數，在女童工之列，有似酒樓的點心妹。因此十五歲的少女進舞廳，不合法，做酒帘，是「合法」。有些不滿十五歲的，十三四歲也可以冒充十五歲。」

「全屬嫩枝？」

「廿歲在此已算是大阿姊，屬於盤齡。」

「照你講，帘女個個是青春氣息？」

「大老細，否則怎會到這麼多人來玩酒帘。」

「阿福，你介紹兩個特別的帘女給我。」

「要叫兩個？」

「我要在塌塌咪上睡肉屏風。」

「塌塌咪是一開四十八。」

「無所謂，一張紅底，撥掂了。」

我便將小敏，小茵這兩小，介紹給王伯萬，不用做功夫，講明便是一開四十八，爽爽快快，在塌塌咪上睡肉屏風，還是第一單。王伯萬化個要把紅底，等於阿福駛一番子兩番子，小敏小茵對王伯萬如果招呼好點，極可能有外賞。會不會王伯萬因為當但一回事，把個馬心時常拉當「寶」，實在有乜理由。時常拉，不論在快活谷如何風光，身假要比王伯萬益得道，何以多冬不權衡利害？外邊撈的女人，有時就是這樣莫名其妙。聰明時比任何人聰明，蠢起來比任何人蠢。

王伯萬在塌塌咪上就擱了半個鐘點光景，就埋單叫人。小敏、小茵兩個，向我哈哈大笑：「主任，所有的客人都像這個伯爺公，就好了。」

「好在那一點？」

「西綫無戰事。」

「同你們兩個人都沒有攪蔦？」

「秋毫無犯。」

「那麼在塌塌咪上做些什麼？」

「天體展覽會，天體欣賞會。伯爺公幾好，只用眼睛，手指都不熱。」

我問小敏：「對你們兩個相當客氣？」

「伯爺公例外。」

「多數男人要你們的情趣，不容欺負的情趣，叫我地唔好野。」

「要揼，但是伯爺公都是冷冰冰的表情，由坐出一個放大鏡來，……」

黑市夫人

二三三：我會自己毀滅自己

對於方東尼半讚美、半安慰的說話，我沒有什麼興趣，我只對他說：「不管如何，我是愛你的！如果你不理我，我便會自己毀滅自己！」

「何必說得那麼嚴重？」他說：「但願妳只是說說而已！」

「哦，你還疑我沒有勇氣？還是以為我在嚇唬你？」我正色的說：「我可以坦白的告訴你，我已經自殺過三次，兩次是服毒，一次割脈，哼，你看！」說時我伸出左手並指着那道疤痕。他只是望一瞧，也沒說什麼。

「那幾次如果隨便一次死得成，我就沒有今天這個煩惱了！」我再先開口說。同時，我發覺他似乎在考慮一些什麼？看來最少他不會是聽不進我的話。

「唔，死並不能解決問題，死絕難了之！」方東尼這時開口說：「不過，以後如果妳有什麼問題解決不了，總可以找我，我一定盡力去幫妳的！」他似在「說教」，也似乎有意思想把開起初的問題，而後面那幾句話，貼勿論他是否出於真意，但我可乘機咬住不放過他。

「我現在就有一個最痛苦的問題，你是不是要幫我？」

「那是什麼問題呢？妳且說出來！」他直覺地說。

「就是你不愛我！如果你要幫我是絕對可以幫我的！」

「唔，妳好鬼馬！」他笑笑說：「妳這個問題連我也自身難保！因為它根本對我自己也是一個棘手的問題呢？」

「那算什麼棘手問題呢？只要你愛我，就一切都解決！」

「說來容易！妳是否了解愛情一定要有根，不能空口說白話，也不能有花無果，更不能像不食人間烟火！」他一連串的說着：「試問，我怎能和妳在一起呢？」

「我並沒有要你拋棄妻子來愛我，我說過只作你的情人，能夠獲得你部份的愛，我便心滿意足的了！」我說。

「一個人的愛怎能分割？能夠分割的那就不是真愛。」他說：「我勸妳還是不要太傻吧！」

「我一點都不傻，也不管你講口什麼愛的理論，但在事實上我認為可以做得到的——」我以十分肯定的語氣說：「我可以只要白天的你，晚上，你儘可以回到你妻子的身邊去。」

「白天我要工作，妳要我有什麼用？」

「你別騙我，你的工作是很自由的，而且也總不致於一年三百六十五天都忙吧？」我反駁他說。

「但是，我却沒有能力負担妳。」他又舉出一個大「理由」。

「這點不要你操心，我自己可以負担自己。」

「那妳到底為什麼呢？」他怔怔地問。

夏海

銀燈星火

銀像獎　百鍊鋼

金像獎揭曉日，力奇大發議論，指嘉芙蓮協賓人老珠黃，已非觀衆偶像，不應三度蟬聯最佳女角；另一女星巴巴娜史翠珊則係新雀，初試啼聲，無理由獲此殊榮。而影帝奇里夫羅拔遜，據報載使其獲選的「查利」一片，製作成本僅五萬美元，而羅拔亦僅得象徵報酬，諒爲此間界片「七日鮮」之作，粗製濫造耳，難副影迷雅望。力奇爲某製片公司特約，身裁偉岸，唯木無表情，以是浮沉水銀燈下數載，亦難上名。而力奇在外則以明星自居。對影壇事，恒好誇誇其談。

力奇公餘，好涉足二流舞廳，貸腰娘不乏影迷，每以於力奇口中得知此間男女影星私生活爲樂事。會今番奧斯卡巨獎結果發表，力奇又於舞廳前大放厥詞，有舞娘大碧者，聞語諷之曰：「以君藝術修養如此，苟獲提名競選金像，必爲影帝王座無疑矣！」力奇不以爲意，反謂：自後有機會充男角，其出人頭地殆無疑問。大碧則謂：彼有手帕交，從良後，頗欲一拍片，苦於小生難求，許事成，苟有意，可予玉成。力奇大喜，將報以重酬。

越夕，大碧果約力奇於夜總會相見，座有一盛裝婦人，濃眉、大眼、口濶血盆，體重約百四十磅間。大碧介紹，稱林太。力奇以老細當前，竭力以媚，林太果意動，問拍片事，力奇口沫橫飛，林太已「玉山頹倒」。半醉，相與酣舞。及打烊，林太已醉，大碧請力奇代送歸，力奇求之不得。登堂入室，林太竟投抱投懷，力奇知林太之意，謂欲一試力奇「演技」。不料心情過份緊張，及門前已是「賈盡氣力，棄甲曳戈」。林太大怒逐之，指此等演技，應得「銀像獎」——銀蠟槍頭也！

長篇武俠連載小說　鑄劍潭　諸葛青雲 著

第廿七章　旅邸喋血

帥振宇笑道：「『千面游龍』閣下，是、相、醫、卜，無所不能，這一點，閣下該信得過？」

祝少秋披唇一哂道：「既然你自己精通醫理，那又何必索取解藥？」

帥振宇淡然笑道：「有解藥總比沒解藥方便，是麼？再說，這並非強索而是交換，如果閣下不同意，也可以作罷。」

祝少秋徒然恨得牙癢癢地，却還說也說不過人家。

就當他咬牙沉思間，站在他旁邊的班禪大師以真氣傳音說道：「殿下，目前救人要緊，還是先將解藥給他吧！」

祝少秋傳音反問道：「如果他取得解藥之後，食言背信呢？」

班禪道：「這一點，殿下該相信他不致于出此下策，萬一他食言背信，其曲在彼，屆時咱們也還可全力一搏。」

祝少秋沉思少頃，鋼牙一挫道：「好，聽你的。」

目光凝注帥振宇，沉聲說道：「閣下，祝某人索性大方一點，將解藥先行給你，不過，在給藥之前，有幾句話，必須先行說明。」

帥振宇漫應道：「在下恭聆。」

祝少秋道：「目前，解藥只有三粒，也就是三個人一次之量」

帥振宇道：「三粒已够，在下並不奢求。」

祝少秋道：「此外，你不能在人質上做甚麼手腳！」

「那是當然。」帥振宇道：「不過，我必須點住她的『肩井』雙穴，以免她横生枝節。」

「這個，當然可以。」

「還有麼？」

祝少秋道：「你接到解藥之後，必須立刻放人。」

祝少秋揚手彈出三粒解藥。

帥振宇道：「但我必須先查看你所給的解藥真僞。」

「好，接着！」

祝少秋說着，揚手一揮，那三粒白色小藥丸，已冉冉地飛向帥振宇身前。

帥振宇接住藥丸，在鼻端一聞，點點頭道：「不錯，這解藥不假。」

隨手將解藥遞給郜紫娟道：「表妹，請妥為收藏。」

祝少秋沉聲說道：「閣下，該放人了！」

帥振宇笑道：「閣下真是性急得可以。」

隨手解開獨孤明珠身上的穴道，但同時却點了她左右「肩井」穴，並微笑地道：「姑娘，委屈妳了，現在請同去吧！」

獨孤明珠冷笑道：「姓帥的，今日你所加諸本宮者，有朝一日，本宮會加倍奉還。」

說完，逕自向對方陣中走去。

帥振宇笑道：「在下隨時候教。」

接着，又「哦」地一聲道：「姑娘，你的寶劍。」

扭頭向郜紫娟道：「表妹，勞駕去房間中將她的寶劍取下來吧！」

獨孤明珠已走到班禪大師身旁，一面示意班禪代她解開「肩井」雙穴，一面扭頭答道：「不必了，寶劍暫時交你保管。」

近代歷史演義　虎擲龍拿　【鐵嶺遺民】

第三回：借箸劃神州　取携任意／苦心驅舊帥　禍福難言

曹、張兩人在北京爲了爭奪地盤軍餉，鬧得滿城風雨，徐世昌實在看不上眼，下令要他們趕快回防地，兩人不好在北京再待下去，一道回到天津，仍然爲了權利問題鬧不清楚，新任國務總理靳雲鵬也跟到天津，此時爭執重心由地盤轉到軍餉方面，曹錕算一算，奉軍拿到的錢比直軍多了一半還多，就罵靳雲鵬不公道，偏袒奉軍。

靳雲鵬說道：「四爺，你不知當家人的難處。」

曹銳一拍桌子說道：「你不配當家就不要當國務總理了。」

靳雲鵬登時跳起來，說道：「好！好！王八蛋還當國務總理，讓你幹好了。」

曹錕聽見曹銳太不像話，放下烟槍把曹銳申斥了兩句，曹銳跺了一下脚，咕咕嚕嚕罵着走了。曹錕回頭又向靳雲鵬陪不是，請他不要介意。

曹錕搖手道：「翼青，千萬不可這樣，老四對不起你，我來陪不是，咱哥兒們可要一起幹，你不當總理找不到人當，周老頭子資望雖高，但不能辦事，我同雨亭都不相信他，還是你幹，一定要打起精神幹下去。」

靳雲鵬說道：「三哥，不是你同兩帥苦苦的推我，王八蛋當國務總理，我當時向總統建議請周少樸出來組閣，我當陸軍總長就算了，是你們把我拉出，這個窮家叫我怎樣當，我回京就向大總統提出辭職。」

曹、張在天津雖然有時爭爭吵吵，但還是一團和氣，許多重要問題談攏了以後，又躺在大烟燈旁談天的。張作霖突然想起一件事，問道：「三哥，聽說姨太太最近生了一個小娃娃，不知是男是女。」

曹錕嘆口氣：「那裏會生男的，生來生去都是女孩子。」

張作霖說道：「這可真不巧，我最近也生一個女娃兒，咱哥倆可以作個親家，又親了一層。」

靳雲鵬笑道：「二公要作親家，我是現成的媒人。」

張作霖說道：「兩家都是女娃子，你作甚麼媒人？」

靳雲鵬笑道：「你們兩家都不止這一個女娃兒，你有幾個少爺，三哥也有好幾位小姐都很大了，可以挑出一對結親啦？」

張作霖一拍大腿從炕上坐起來，說道：「三哥，真虧翼青提醒我，兄弟第四個兒子學思，今年十來歲了，還未定親，三哥要是有差不多大小的女娃兒，倒是可以結成親家。」

曹錕遲疑一下，說道：「我倒有個女娃兒也是十來歲，不過，學思這個娃兒可未見過。」

張作霖說道：「三哥你放心，這孩子長的可沒得說，又聰明，同學良差不多，可比老二、老三有出息，不是好兒子我也不會送給你作女婿。」

曹錕聽了也笑起來，說道：「就這樣吧，煩翼青作個媒人好了。」兩人由把兄弟又變成了親家，感情又進一步，許多小枝節也就容易解決了。又住了幾日，各自回防，結束了天津會談。

張作霖行時向靳雲鵬說道：「翼青，注意逃去日本公使館的那批貨色，尤其小徐可要當心。」（九四）

太平山恩仇錄　高華

一二三：婦人孩子打前鋒

麥七的貨車遇事，同一時候，梁新所駕駛的貨車也出事了。他駕駛的貨車，見一架九人車迎面而來，連忙閃避，衝過火位，但是要閃避已經不及，兩車輕輕擦過，交通失事，照規矩雙方都要停車。

梁新把車停在路邊，跳落車來，正想找對方理論，但是九人車也跳了幾個人出來，不由分說，把梁新圍住，拳脚交加，梁新知道遇伏，大叫道：「黑仔……」

奉命與梁新拍檔的是黑仔文，早已看見同伴被人圍困，連忙執起鐵尺出來，衝向人羣，梁新在手，便如生龍活虎，抓出一把三角銼，他們兩人有武器，也退回車中取出武器，大喊起來，梁新首先負傷，被人一刀劈向右肩，但他的三角銼，也刺入一個大漢的前胸，當場倒地。

黑仔文道：「新哥，你的傷勢怎樣，可以開車嗎？」

梁新道：「痛得很厲害，但勉强也要開走，否則食官司，不是講玩的。」他爬上貨車，忍痛把車開動，拚命加油，返回飛虎鏢局。

文清雲接報已經看見他負傷回來，已經流了一大灘鮮血，伏在駕駛盤上不能動彈，立刻把他抱下來，一方面叫人把醫生請來。

第二天，文清雲親自出動，他知道左派工會可能不會就此甘休，他與張九商投之麥決定，這天派出兩部車，一起行走，每部車配四個兄弟扮作起卸工人。

一天平安渡過，天黑後，把載運的貨物完全交完，麥七剛把車泊好，已見六七個大漢自路邊閃出，連忙一聲呼嘯，大叫道：「來了！」

文清雲環視一週，發現前後左右，竟來了三四十人之多，大叫道：「各人不可落車，由我來應付。」他拾一條雜木棍，朗聲笑道：「多謝賞面，來的人不少吧，有膽的都向我衝來好了！」

第一批衝向文清雲的是女人和小孩子，文清雲喝道：「退！」長棍一揮，已經把幾個十二三歲的小孩子打倒，但其餘的婦人女子，仍繼續衝過來，他冷笑道：「卑鄙！你們都怕死，迫孩子和女人來送命嗎？」長棍一圍一掃，又幾個人倒地，至此，才是七個大漢衝來，手中拿的都是三四尺長的鐵枝，文清雲道：「來吧，你們才是正主兒。」

他對婦人和孩子們，採沒有下狠勁，但對這些大漢，却是重下殺手了。

連環殺手　一川

「你怎能這樣說！」陸霞珍的聲音變得那樣冷峻嚴厲，「他是我的丈夫。」

「但這個丈夫是有名無實的，」桂志民一點沒有放鬆，句句緊迫地說：「霞珍，你還這樣的年輕，你不能這樣為他犧牲一輩子，那不值得！因爲他根本不會感覺得到！」

「……」陸霞珍開口要說話，但她不能說出甚麼來。難道……？她開始在思索桂志民的說話了。

「本來，我內心一直有一個秘密，不預算告訴你，」桂志民將目光望向天際，「這個秘密早就準備埋葬下去。相信你也不會完全不明白，霞珍，這麼多時以來，我對你的態度怎樣？難道你一點沒有領略到這就是愛嗎？」

陸霞珍的頭垂得更低了，眼睛緊緊一閉，兩點珠淚從眼縫中擠到面頰上……

「現在，」桂志民沒有發現她眼淚的秘密，繼續像夢囈一般地說：「你已經是結了婚的人，我本來更沒有理由把這個秘密揭露開來，不過……霞珍，恕我說一句使你傷心的說話，這個樣子，他這一生是完結了，你們的婚姻也完結了！」

「桂志民！」陸霞珍突然尖聲說，「你眞忍心……」

「不是我忍心這樣說，」桂志民仍然保持冷靜的語氣，「而是上天太過忍心，這是上天的安排，我們只是在命運的播弄之中苟延着殘喘的可憐蟲吧了！」

桂志民歇了一歇，見對方不言不語，他不由得激動地捉着她的手，更放低了聲音，用幾乎是懇求的語氣說：「霞珍，答應我，我和你結婚，我一直渴望着這日子，你和我都不能這樣地孤單地渡過一生。霞珍，答應我，我會好好地替你照顧司徒永，答應我，你一定要答應我！」

他激動得聲音震抖，眼睛發紅的，陸霞珍不禁窒了他一眼，她從來沒見過他是這個樣子的。她相信他這番話是出於至誠，可是，她能够給他甚麼答覆？

「桂志民，」陸霞珍的聲音細不可辨，「我很感謝你對我的情意，我會再細心思量你說的話，但是，我想回家了，你現在就送我回去好嗎？」

歷史小說　漢武帝　今聖歎

二一零：玉人醉春色

江都王拜罷起立道：「母后須知此人乃渠上的寵男，只怕母后還須三思才好。」王太后怒道：「我連媽也奈何不了，還做這太后作甚麼？你且返館，我自有處置。」江都王見太后之意已決，才隱忍回館，靜聽消息。武帝和韓嫣，一點也不知道。

且說宮庭之中，有侍候皇后和天子的宮女，也有侍候王太后和閑妃嬪的宮女。漢天子自己有起居的樓閣殿宇，在宜春苑裏，單獨成爲一區，皇后妃嬪，不宜召，少有到來起坐的。服務分配在宜春苑的宮女，是經過特別挑選的，侍應茶水，端送菓物，隨時召喚，以及清潔蒔花，管理擺設，並安排天子的遊息和平居生活，都由這些宜春苑的宮女負責。在挑選之初，一一經天子過目，以後有補入的，或與其他宮苑交換的，都由總管負責，再奏過天子。武帝終日公私大忙，對於補選宮女這種小事，他連理也懶得理，所以並不清楚共有多少宮人，或最近有甚麼調動。正當江都王來朝之前三個月，宜春苑有過一次四十名新宮女的補入。名册交上給天子過目時，武帝只說了一句知道了。

韓嫣雖爲男子，但係武帝的第一寵倖，別的宮苑，他不能隨便出入，但這宜春苑因爲沒有長住的妃嬪，等於皇帝的私苑，所以經常在此出入。應皇帝之召，或下棋，或辭論遊梁之事。他成了這裏的「男妃」，出入隨便，有時卽算天子不在，他也可以進來休息，或洗沐，或午睡。宮女們對他侍候，有如侍候一個帝妃。這日皇帝因有大的祭典去了，要傍晚才得還宮，韓嫣的地位，這種大祭典，沒資格隨從，所以他獨自來到宜春苑裏的萬碧館，練了一會棋譜，然後用了午飯，洗了個香湯，便欲午睡覺了。這天氣正是長安的四月，繁花盛開，香風送醉，他迷迷地睡了半個多時辰，懶懶地醒來了。宮女們沒料到他會醒得這樣早，都出外去玩了。

「怎麼沒一個人伺候？」他坐起來啟了齊草拖鞋，十分納悶。在轉出萬碧館後廊時，見園中香風送暖，春陽照人，蝴蝶和蜜蜂亂飛，惱人春色，使他有了異樣的感覺。坐在欄干前，呆呆地欣賞時，聽到花間有聲音在撲打，便尋聲看去，原來有個宮女，正在泰明池邊用活水浣一段朱紅色的縐紗，看她的背面，細腰豐臀，曲綫玲瓏，雙臂如雪，而懸臂之際，特別的豐滿引人。「這是誰？怎麼有這樣好的身段？」他且不去驚動，靜靜地觀看。那宮女個過身子，穿的綠紗掌，顯出了壯大而上翹的乳峯來，越顯得腰圍細細，附頭圍實，性感到了極點。

韓嫣對武帝宜春苑的宮女，大多見過的，現在這個佳人的，却非常之眼生。當下暗想道：「這人是誰，想係新人，否則我沒有不注意到的。」他行近水池，向那女子走來，輕咳了一聲。「呀！」那女子忙站起來，初以爲是皇帝來了，因爲只有皇帝是唯一的男人，繼而見是一個美男子，她果然是新選入宮不過三月的宮女，也曾聽人說過皇上只許韓公子嫣自由出入，現在這個美男子，一定就是他。趕忙歛衽爲禮，低頭斂跼。

香港各電台播音及中文電視節目表

本報刊登節目，係依據各台臨時宣佈爲準，倘有更動，概以該台臨時宣佈爲準。

香港電台　今日下午四時：

（中文台波段：六四〇千週，波長四百六十八公尺，超短波調頻：九十四兆週。）

【四時】南音。三十分，中華故事㊀千里牛㊁司馬遺戲。四十五分，粵曲「鴻雁傳書」。【五時】粵語電影歌曲。三十分，時代曲。五十五分，鮮魚批發市情報告。五十八分，天氣報告。【六時】粵語、國語、潮語、客語新聞，特別報告。廿分，空中問答。卅分，轉播甲組足球聯賽「電話對警察」。【七時】粵語新聞。卅分，時事實錄。【八時】亞洲及本港新聞報告。十分，農產品市價報導及特別報告。十五分，喜劇「夜夜此時聽」。四十五分，關人何事之「火葬場」。五十八分，天氣報告。【九時】粵語新聞。「知多一點點」專題訪問。卅分，時事特寫節目。四十三分，漁民天氣預告。四十五分，轉播倫敦粵語新聞。【十時】電影故事「多情萬寶縮」。卅分，爐邊簷下。卅五分，粵曲㊀懸劍除情㊁賜玉扣結同心。【十一時】粵語新聞。四十五分，時代曲。五十分，轉播倫敦國語新聞。五十七分，天氣報告及漁民天氣預告，粵語新聞。【十二時】廣播完畢。

明日播音節目：

【七時】粵語新聞簡報，海員招募處有關海員空缺報告。十五分，天氣報告，轉播倫敦粵語新聞及國際現況簡要報導。卅分，天氣報告，重播「中華故事」。五十分，時代曲選唱。五十六分，天氣報告及漁民天氣預告。【八時】粵語新聞，香港海員特別報告，每日公衆活動報告及特別報告。十五分，「空中問答」。卅五分，粵曲選唱：榮歸會李仙（任劍輝、白雪仙）。五十分，中央市場蔬菜價格報導。五十八分，天氣報告。【九時】國語新聞。十分，潮語新聞，特別報告。廿分，爐邊簷下。卅分，「空中小郵差」。【十時十五分】兒童節目。卅分，兒童歌劇。四十三分，「英聯邦雜誌」。五十八分，天氣報告。【十一時】粵曲選唱：一段情（鍾雲山）。十五分，粵語新聞簡報，粵語流行曲。卅分，故事演講，中國歷史名相「范雎與虞卿」。【十二時】粵語新聞簡報，愚陳角本地及外來生牛及生豬批發價格報導，時代歌聲。卅分，漁民天氣預告，廣播劇「浪子」。【一時】粵語新聞，特別報告。十五分，中詞西曲。二十八分，天氣報告。卅分，「時事實錄」。【二時】國語新聞，特別報告。十分，歌星選唱：麥韻之歌。卅分，電影小說「十三妹」。【三時】粵語新聞簡報，「祝君康健」。卅分，故事「醒世姻緣之醋海興波」。五十八分，天氣報告。

【四時】粵語流行曲。卅分，年青人的時間。【六時】新聞簡報，天氣報告，續播年青人的時間。卅分，升中指導「中文科」。【七時】新聞。卅分，實用英語。十五分，寫正字讀正音。卅分，粵語新聞簡報。一九六九年歐西流行曲。【八時】新聞報告，續播一九六九年歐西流行曲。四十五分，時代曲。【九時】新聞簡報，天氣報告，證育雜談。廿分，時代曲㊀春風野草，㊁失去的歡夢，㊂迷離世界。卅分，音樂介紹。【十時】新聞簡報，國學講座「說詩絕事」。卅分，時代曲，天氣報告。【十一時】新聞簡報，夜曲。五十九分，新聞簡報。【十二時】天氣報告，播音完畢。

明日播音節目：

【七時】新聞簡報，各位早晨。十分，天氣報告。卅分，過去十二小時警方新聞摘要，天氣預測，繼續各位早晨。【八時】新聞報告。十分，天氣預測，漁民天氣報告，繼續各位早晨。廿分，天氣預測，繼續各位早晨。【九時】新聞簡報，天氣報告，重播升中會考指導「英文科」。卅分，寫正字讀正音。四十分，綜歌寄意粵曲點唱節目。【十時五十分】祝壽節目。【十一時】新聞簡報，天氣報告，時代曲。十五分，報道東南亞各地天氣情況，粵曲：玉堂春之探月情月兒（鄭幗寶）。五十分，社團活動報道。【十二時】新聞簡報，怡情小聚。【一時】新聞報告，港九時事，股市行情報道。五十分，時代曲。【二時】報道東南亞各地天氣情況，粵曲：㊀情淚浸袈裟（任劍輝）。卅分，婦女雜誌「婦女園」。【三時】新聞簡報，時代曲。卅分，錄音國樂。五十分，天氣報告，股市行情報道。

麗的銀台　今日下午四時：

【四時】粵曲，節目報告。卅分，小說「如意姻緣」。【五時】好少年「泰國的華僑古跡」。卅分，小說「迷蹤露漢」。十五分，兒童歌曲。卅分，千面金剛「流浪新娘」。【六時】歐西流行歌曲點唱。卅分，轉播港台時事實錄。【七時】歐唱戲劇化小說「試情記」。【八時】新聞、天氣及節目報告。十分，談一事，長一智。廿分，時代曲。卅分，一週體育評述。四十五分，監氏探案「浴室沉冤」。【九時】一〇一戲劇集「紫丁香」。卅分，粵曲，節目報告。【十時】趣劇「床上早餐」。卅分，小說「痴情兒女」。【十一時】新聞報導，天氣預測，體育消息，明日節目報告。十五分，曲中情「愛與淚」。四十五分，時代曲。五十八分，轉播港台粵語新聞。【十二時】完播曲。

麗的金台　今日下午四時：

【四時】潮曲。【五時】潮語小說「謀殺血海仇」。三十分，京劇。【六時】音樂。三分，轉播港台新聞。卅分，社會服務，節目報告。四十五分，廣播劇「敏感」。五十二分，潮語戲劇化小說。【七時】話劇「並無虛言」。卅分，新聞、天氣及節目報告「天涯何處」。【八時】新聞。卅分，時代曲。【九時】戲曲漫談。卅分，上海滑稽。【十時】彈詞。卅分，婦女與家庭。四十五分，歷代演義。【十一時】新聞報導，天氣預測，體育消息，明日節目報告。十五分，雜曲「大鼓紅梅閣」。四十五分，國樂。【十二時】完播曲。

商業第一台　今日下午四時：

（第一台波段：一〇五〇千週，波長二百八十六公尺。）

【四時】天氣報告，歷代名曲「卓文君」。卅分，粵語流行曲。【五時】一曲寄心聲。【六時】新聞簡報，港九時事，天氣報告。卅分，故事「兩代皇后」。【七時】新聞簡報，三分，雲絲頓俱樂部。卅分，十八樓C座。【八時】新聞簡報，四十五分，賽馬漫談。【九時】新聞簡報，港九時事。卅分，天氣報告，小說「冷暖天堂」。【十時】新聞簡報，天羅地網之「萬里追蹤」。卅分，時代曲。【十一時】新聞簡報，天氣報告，民間奇案「奪命綠針」。卅分，時代曲。五十九分，新聞簡報。【十二時】天氣報告，播音完畢。

明日播音節目：

【七時】新聞簡報，清晨雅趣，天氣報告。十五分，座右銘，時代曲，歐西音樂。卅分，過去十二小時警方新聞摘要，天氣預測，時代曲。四十五分，有獎遊戲。五十二分，時代曲。【八時】新聞報告。十分，天氣預測。十五分，時代曲。卅分，歐西曲，時代曲。【九時】新聞簡報，天氣報告，時代曲點唱。【十時】南音「薛剛扶太子」。卅分，婦女雜誌「婦女園」。【十一時】新聞簡報，報道東南亞各地天氣情況，時代曲。十五分，祝壽祝婚節目。卅分，倫理小說「韶光無限好」。【十二時】新聞簡報，港九時事。卅分，奇情小說「昨夜夢魂中」。【一時】新聞報告，報道東南亞各地天氣情況，漁民天氣報告，時代曲。卅分，電影故事「天龍堡」。【二時】倫理小說「護身符」。卅分，電影故事「多情萬寶縮」。【三時】新聞簡報，粵曲：㊀拾玉鐲（文千歲、李芬芳，白燕子），㊁夜吊秋喜（梁無相）。

商業第二台　今日下午四時：

（第二台波段：一一七〇千週，波長二百五十六公尺。）

麗的中文電視　今日下午四時：

（下午）【四時五十八分】節目簡報。【五時】新聞摘要。五分，小小樂園。三十五分，粵語片「壽天使」，胡楓主演。【六時卅分】衛生與健康。【七時】新聞及天氣報告。卅分，新武士道片集「殺敵唐比」。【八時】一味拚佰。卅分，萬家香千紅。【九時卅分】粵語片「富貴神仙」，白燕主演。【十一時十五分】新聞及天氣報告，卅分，閉幕曲。

無綫電視

（下午）【一時】翡翠台：粵語片「寶貝孤兒」，由芳艷芬、羅劍郎主演。【二時三十分】翡翠台：七彩「原子小飛俠」卡通片集。【三時】翡翠台：英語講座。三十分，翡翠台：歡樂家庭。【四時】翡翠台：西片「夢斷情天」。十五分，翡翠台：粵語片「老婆萬歲」，由胡楓、林鳳主演。【五時卅分】明珠台：世界珍聞。【六時】翡翠台：青年節目。明珠台：體育節目「摔角比賽」。明珠台：西片集「高年海怪」，加映七彩卡通。【七時卅分】翡翠台：晨操報導。【八時】翡翠台：粵語片「玉郎三戲女將軍」，由陳寶珠、蕭芳芳、靚次伯主演。【八時】明珠台：新聞及天氣報導。卅分，七彩「雷迪醫生」片集。【九時】明珠台：英語片「失巢燕」。卅分，翡翠台：最後天氣報導。卅五分，翡翠台：歡樂今宵。【十時卅分】明珠台：電影介紹。四十五分，翡翠台：最後新聞報導。【十一時五分】翡翠台：最後天氣及新聞報導。十五分，明珠台：倫敦通訊。明珠台播映完畢。五十分，翡翠台播映完畢。

甲組聯賽今仍有一仗
電話喜逢警察
五時三刻在花墟場舉行

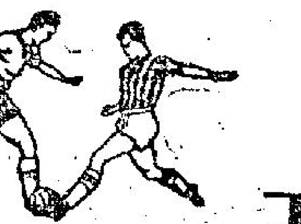

甲組足球聯賽電話對警察，今日下午五時三刻在花墟球場舉行，下午四時，雙方預備組打頭陣，票價一律收一元二角。

警察與電話，目前在甲組聯賽成績表上同獲得十五分，并列第九席。但均沒有降班威脅，今仗勝負已無關重要。兩隊今天舉行遭遇戰後，警察在聯賽的賽程業已全部完畢，電話還有對東昇一仗未舉行。

本屆球季中，警察與電話曾兩度相逢，賽果是各勝一仗。聯賽第一循環遞頭時，電話勝二比一，銀牌準決賽遭遇：警察贏回一仗，紀錄亦是二比一。今天兩隊在次循環再度交鋒，已是第三次遭遇戰。

警察自從窩利士復出，鋒力加强，狀態即告好轉，故能夠在銀牌賽獲得決賽權。以警察的近況，苟能提起旺盛士氣應戰，今仗將可以稍佔優勢，問題就是今天一場比賽，勝負無關重要，他們肯拚與否而已。

電話門志城嵩，各新血球將演出尤佳，實力決不會少遜于警察。可是，他們的前鋒臨門一脚尚欠工夫，他們在銀牌賽所以敗于警察，便是這個原因。

因此，今天電話再遇警察，勝負仍決定于他們前鋒的演出，倘能把握埋門機會，可望在力戰下取得勝利，要不然，就不容易擊敗警察希望。并錄雙方陣容如次：

（警察）
何義新
翟錦輝 黃成
龐廣智 劉守政 劉倫焯
佐治 龍志成 鄧利士 麥拉倫 傑錦棠

（電話）
陳光榮
劉添 馮中元
張志培 岑志强 盧國華
封炎華 黎子福 梁金發 梁桂康 劉毅文

冷箭，何容與躍起，以左手將球叉出。

三十三分鐘，星島圍攻，許允正攻門，球為南華守將門出，張子慧在離門十九碼「笠」球，劉建中緊接。

三十五分鐘梁兆華遠射，何容與接得來球，旋互有攻勢，至上半場終，兩隊均未開紀錄，暫成零比零。

噴射機追和少林軍
靠此一分穩得亞軍
雙方演出俱落力，星島上半場應有先勝機會。

賽後縱論

甲組足球聯賽季末的「大戰」，「噴射機」星島昨日以一比一追和「少林軍」南華，前三名的排列已確定，已於日前獲冠軍的南華，經昨日的和局，南華僅三十八分，恰與上屆的積分相同，星島經昨賽，以三十三分而得亞軍，恰和則為季軍。惟護級方面，則以嘉山勝九巴二比一，經昨日的勝利，嘉山仍有爭取留級的機會。

南華星島之戰，雙方球員的情緒不同，星島顯然在昨天的比賽中，爭取積分，而南華則勝負無關重要，軍心較為安定，但昨天南星兩强，均盡力以赴，故不失為一場「好波」，以整個過程而論，則星島的攻門較多，而威脅亦較大，但南華正因球員情緒安定，劉建中於上半場已救出三次必入的球，[illegible]

但除了為南華門將救球外，張子慧下半場的一次射球中柱彈出，是則昨日的賽和，星島有點不值，也可以說他們的球運較差。

星島的攻勢，上半場仍算較為快捷，但至下半場，顯然有蓋球太多及將攻勢拖慢的現象，南華鈎錦來球以後，立即發動攻勢，而「少林兵」射入的一球，亦靠快捷的突擊而先拔頭籌，最後五分鐘，星島縱經辛苦，始由劉煥清扳和。

昨日到大球場的觀眾為二萬一千五百八十三人，門劵收入為四萬八千二百六十七元五毫，序幕職預備組賽南華勝三比二。

上半場 雙方均無紀錄

開賽後六分鐘南華進攻，黃志强盤球上，區永雄犯規，南華得罰球，直吊向門前，霍柏寧[illegible]

十分鐘劉煥清直綫傳球，袁權益接應，盤過彭志光，劉建中出截，惟袁權益射斜。

十六分鐘南華雙翼齊飛，黃志强傳球出，陳錫祥得球後猶豫不決，化險為夷。

十九分鐘張子慧由中路推進，盤過羅桂生，托球向死角，劉建中迅即以右足踢球出界，星島得一角球。

廿三分鐘許允正由底綫傳球出，袁權益以頭球攻門，劉建中接球，但仍脫手，皮球滑出界外。

廿六分鐘張子慧傳球上，袁權益接應，彭志光將球頂後，惟袁權益一個箭步衝上射門，劉建中用脚截出來球。

廿七分鐘黃志强在三十碼外，由左翼位置放

下半場陳朝基先為南華建功
劉煥清在後為星島扳平

換邊再戰，南華採取攻勢，星島嚴守，至八分鐘鄧錦洪在三十碼遠射，何容與接球。九分鐘何祥友由底綫傳球出，何承榮起脚俟，為霍柏寧截得皮球。

十分鐘何祥友傳球，陳錫祥切入中路接應，突作衝射，何容與飛身將球擊出。

十六分鐘何承榮傳球出去，黃志强射門，惜皮球勢弱，落在門前，陳朝基施突擊，何容與出截，被陳朝基射空門，南華先開紀錄一比零。

廿四分鐘黃志强盤球至門前，以角度太小，將球傳出，陳朝基伏兵城下，霍柏寧及時解圍。

廿五分鐘星島大舉反攻，許允正勁射，劉建中托球出界，化險為夷。

廿七分鐘劉煥清傳球上，劉建中已棄門出截，張子慧乘勢射門，球中球門右拉彈出，南華逃過一個大險。

三十二分鐘，陳錫祥傳中，陳朝基由中路推進，區永雄亦步亦趨，如影隨形，陳朝基雖射門，但球越過楣柱而去。

三十八分鐘袁權益傳球向空檔，張子慧射門，球為劉建中踢出，至四十分鐘劉煥清勁射破網，一比一星島扳成平手。

南華再度搶攻，以爭取控球權，結果以一比一和局終場。雙方陣容如下：

（南華）
梁兆華 陳錫祥 何承榮
鄭潤如 彭志光 陳朝基
劉建中 何祥友
羅桂生 鄧錦洪 黃志强

（星島）
何容與
區永雄 謝國強
麥天富 霍柏寧 李炳德
許允正 張子慧 袁權益 劉煥清 區彭年

嘉山勝九巴 爆出小冷門

甲組足球嘉山對九巴，昨在花墟球場舉行，比賽結果，嘉山險勝九巴二比一，爆出一個小冷門。

亞洲青年盃賽有兩仗
錫蘭出抗伊朗
新加坡戰泰國

亞洲青年盃分組初賽第七天，有兩場賽事在曼谷繼續上演，A組錫蘭對伊朗，C組新加坡對泰國。以初賽已步入緊張階段，今夕的兩仗亦將與爭入圍有關，戰情亦將更為劇烈，惟照各隊的近期演出，則伊朗與泰國可佔上風。

錫蘭對伊朗，雙方均為初賽的最後一仗，伊朗是A組的長勝軍，先後曾以六比○勝馬來西亞，以三比二挫印尼，即為射入九球失兩球，[illegible]

役不論勝負，均可獲得入圍，因為仍有機會追至四分者，亦僅為馬來西亞。換言之，伊朗獲得晉級，已屬毫無疑問，錫蘭兩戰一和一敗，首仗估盡攻勢，以二比二與印尼言和，次戰却以淨負三球，輸給大馬，以後兩戰的水準絕不穩定，則且錫蘭兩場的合計，則為射入兩球失五球，反映出衛將經出而致後防空虛，且錫蘭即使勝回一仗，亦僅為增至三分，即使印尼隊勝馬來西亞，則目前已賽兩場一和一敗的印尼隊，現為射入四球失五球，假如同分而照得失球比率，仍為印尼隊入圍，倘若大馬取勝，則錫蘭更難望入圍，除非今夕錫蘭能夠勝伊朗，而大馬與印尼又是賽和，錫蘭才有入圍的資格，但這種願望，似乎太渺茫了。

伊朗今仗倘若「放盡」，則可以渡長勝將軍的資格入圍。今夕伊朗仍將會全力以赴，是則錫蘭雖抱破釜沉舟的決心，未易擊倒强敵，且伊朗與錫蘭，因為非身材氣力及速度作戰，錫蘭既有攻[illegible]

伊朗，也應該可以獲勝。將來晉入半準決賽八强，則將抗韓國隊，總比與以色列較為容易晉級，因為半準決賽採淘汰制度，倘若戰敗，那就使初賽時期所得的戰果，前功盡廢，伊朗隊的職員，自亦計及將來入圍的對賽隊的問題，有此原因，而且則今夕逢錫蘭的一仗，伊朗隊也不會大意。

此役錫蘭許勝不許敗也不能賽和，球員心理可能較為緊張，伊朗則軍心較為安定，也應較易取勝。

新加坡對泰國，雙方均為再度上陣，惟以C組僅得三隊，故今仗亦為該組初賽的最後一仗，主辦國的泰國青年軍，佔了天時地利人和等有利條件，初出即以四比一勝日本，而新加坡則出師不利，曾以二比三敗於日本，倘若以星泰對抗日本的比賽作為估計的根據，則泰國隊今仗可打新加坡，然而球賽不能以此作為勝負的正比例計算，往往有「相生相剋」的情形出現，此役新加坡如取勝，則可造成三隊均為一勝一敗的局面，而須以得失球作為決定入圍隊伍的準據，泰國隊倘淨負一球仍為首席入圍，淨負三球亦得第二入圍的資格，假如賽和則泰國仍得這組冠軍，而次席則為日本，因而新加坡如要入圍，必須今仗取勝，故從該組的形勢看，則泰國不待穩入圍，而另一入圍隊伍為新加坡抑日本？也操於泰國隊之手。

南華週年保齡賽 男子雙打今決戰

南華會週年保齡大賽：今晚重燃戰火，下午七時半開始，在加山南華保齡場舉行男子雙打決賽，由頭別賽入圍的卅對好手角逐錦標。

亞青盃足球賽初賽各組成績
（截至本月二十日止）

（A組）

隊名	賽	勝	和	負	得球	失球	積分
伊朗	二	二	○	○	九	二	四
大馬	二	一	○	一	三	六	二
印尼	二	○	一	一	四	五	一
錫蘭	二	○	一	一	二	五	一

（B組）

隊名	賽	勝	和	負	得球	失球	積分
以色列	二	二	○	○	三	○	四
韓國	二	一	○	一	七	一	二
寮國	二	一	○	一	二	三	二
菲律賓	二	○	○	二	一	九	○

（C組）

隊名	賽	勝	和	負	得球	失球	積分
泰國	一	一	○	○	四	一	二
日本	二	一	○	一	四	六	二
新加坡	一	○	○	一	二	三	○

（D組）

隊名	賽	勝	和	負	得球	失球	積分
緬甸	二	一	一	○	七	二	三
越南	二	一	一	○	四	三	三
中國	二	○	二	○	三	三	二
香港	二	○	○	二	二	八	○

精工表担任計時 港澳埠際單車賽

由香港單車聯合會主辦之第二屆港澳埠際單車大賽，每年一度輪流在港澳舉行。本屆之單車大賽，今日（星期一）上午十時半仍分別在本港新界落馬洲及大埔分高初級組比賽，特邀得精工表担任正式計時，並獲香港單車聯會全部經費。香港單車聯會並於今晚假金舫夜總會舉行埠際宴會及頒獎典禮，屆時並敦請邵氏影星精工小姐凌瑟主持頒獎。

賽前論戰

電話警察交鋒，今仗為甲組聯賽第七名的爭奪，本來勝負無關宏旨，然而「聯賽黑馬」警察為鼓勵士氣，以作爭奪銀牌錦標，因而今天在聯賽的最後一戰，仍不會稍為放鬆，本屆球季「警電」曾兩度碰頭，各各勝一仗，而且得勝的一隊均為以一球僅勝，是則這場比賽的比數仍應甚為接近，故雖則勝負無關聯賽大局，但預料這仗亦不會冷場，照理仍是「五五波」，惟是要決高下，則警察仍高一綫。

在聯賽積分表上，電話較警察少賽一場，而雙方均為獲得十五分，照聯賽形勢，則本屆甲組資格已穩定，現時電話為二十戰，警察則賽過廿一場，雖然得分相同，而警察却已較電話失多兩分。這兩隊排在聯賽第八九兩席的隊伍，此役能夠取勝的一隊，則暫可扳上第七位。因此，今天在本屆聯賽作最後一場比賽的警察，亦必力爭賽貨兩分。因為今仗的取勝，在僑為在聯賽的排列位置較為提高，而更重要的，則為本月廿七日甲組銀牌決賽，警察逢「職業五型班」的怡和，因而警察也希望今天能在聯賽勝電話，以提高聲譽及鼓舞士氣，進而與怡和爭銀牌。

警察為提高聲譽
與怡和爭奪銀牌
今仗仍力圖取勝

今天的聯賽戰事，為電話與警察兩隊本屆球季三逢，聯賽首循環電話曾以二比一勝警察，但銀牌準決賽警察以二比一淘汰電話，而成為甲組銀牌的「坐亞望冠」隊組，由於警察近期曾挫電話，因而今天三度交鋒，則警察對於爭取勝利，亦應較有信心，但此仗比數相當接近，則為必然的趨勢。

警察今天志在必勝，故很可能為作主動攻擊，而且「電警」雙方同為守優於攻的隊伍，則採取主動攻擊的一隊，亦必須攻堅。為了力爭勝利，則警察今天打的法，似為長傳急攻，由兩員內鋒担任衝刺，由於該隊的攻勢頗為淩厲，電話為穩定後防，必須竭力抵禦「雙鬼拍門」的攻勢，高空球的爭奪，照理電話的門將不會吃虧，備有採第三後衛的方式，守將不致輕出，則警察的攻勢雖屬猛烈，仍未易建功，而且電話對於防守方面，很可能採連鎖打的辦法，破壞了對方攻勢之後，一併傳球上前進攻，電話的突擊力量，亦不遜於警察，而且部份球員脚法較佳，既然電話仍有威脅力，則警察仍須防範其出擊，衛將開上助攻的力量也減弱，此為今仗警察可以取勝而難大捷的理由。

由於警察的後衛伍炎勝仍在停賽期中，少了一員膽前顧後的驍將，中場的爭奪及遠射的威脅，也不免打了折扣。然而電話亦因吳汝賢已赴曼谷參加亞青盃，鋒綫的配搭也須略有改變，故照今天「警電」兩隊的排陣，則雙方均未能佔便宜，因而此役交鋒，依然保持均勢，不過電話於今天賽後，仍有一場聯賽戰事，為廿六日對東昇，在電話方面而言，則未賽兩場均屬例行的比賽，而警察今天演過本屆聯賽最後一戰，廿七日仍要爭銀牌，此役鬥志較為堅決，憑着旺盛戰意，則有可勝的力量。

網球圈

公開硬地網球錦標賽
混合雙打四强產生
種子球員全部晉級

網總與中游會聯合主辦之公開硬地網球錦標賽，今日轉入女子單打賽，下午五時半開始，在舊山頂道婦女游樂會內舉行，共有四場秩序，全部是第一週比賽，茲錄如下：

易健絲對羅蘭絲
露絲對丹娜
李莉絲對美娜
方萃正對陳蓓姬

前天該處在混合雙打中游勝的四對球員，昨日遭遇到更强對手，結果全部敗陣，被汰出局，故此混合雙打四强亦[illegible]組林方與徐婉圓，第三種子組寶路臣與泰萊，第四種子組葉觀雄與伍玉裳。

該項混合雙打錦標，十餘年來都是落入華籍球員手上，今次最後四强中，華籍球員佔去三對，不過，剩下的寶路臣與泰萊，亦足以構成威脅力量。

上述四對球員晉入準決賽週的過程都甚容易，因為對手的實力與他們有一段距離。

韋中與何羅綺文是上屆混合雙打的冠軍，昨日首次作衛冕戰已取得第一步勝利。全程均佔上風，僅費半小時，即把對手貝理尼與披莉淘汰。

兩年前曾奪得混合雙打冠軍的林方與徐婉圓夫婦，兩人合力迎抗麥林氏夫婦的敵手，對手雖然拚命反抗，但到底亦非敵手，纏戰四十分鐘後，便棄甲曳兵了。前屆混合雙打冠軍的葉觀雄與伍玉裳所受阻力亦不大，初次合拍的寶路臣與泰萊勝來亦如拾草芥。

目前混合雙打的形勢，將由韋中與何羅綺文對葉觀雄與伍玉裳，又由林方夫婦對寶路臣與泰萊，彼此互爭決賽權。

目前使用鋼拍的人已愈來愈普遍，從四場混合雙打中所見，已有七人使用這些輕便而又實用的球拍，在陽光普照下，揮舞起來到處閃閃生光，這幾人是葉觀雄、伍玉裳、何羅綺文、林徐婉圓、羅蘭絲、白蘭芝奴與美娜。茲錄四場戰果如下：

韋中、何羅綺文，勝貝理尼、披莉，六比○、六比○。
林方、林徐婉圓，勝麥堅時、丹娜，六比二、六比一。
寶路臣、泰萊，勝白蘭芝奴、羅蘭絲，六比一、六比○。
葉觀雄、伍玉裳，勝屈達遜、美娜，六比一、六比二。

中游硬地網球 續有初級雙打

中游會與網總合辦之公開硬地網球賽，昨日只完成兩場初級組雙打比賽，結果，陳瀚瀚與陳柏齡及王順銓與蕭海才兩對球員獲勝。該處原有三場比賽，但有一場因押後今日補行，今天中游會內，仍點演兩場初級雙打賽事，由下午二時半開始在銅鑼灣道該會內進行，秩序如下：

李炳德、李浩森對馬寶琪、梁家文。
胡曉明、張仁忠對梁家強、曾祥龍。

至於昨天兩場戰果如下：

陳瀚瀚、陳柏齡勝高德森、張仁忠，六比一、十一比九。
王順銓、蕭海才勝溫智文、蕭耀興，五比七、六比一、八比六。

亞洲青年盃賽昨日三仗
中越言和緬韓分挫港菲

【曼谷二十日法新社電】今晚在曼谷國立運動場內舉行的亞青盃B組足球賽中，南韓再度輕易取勝，以七比零的結果擊敗菲律賓。上半場南韓以四比零領先。

【曼谷二十日法新社電】衛冕的緬甸隊，今晚在D組比賽中，有極佳的隊型和速度，以五對零把香港摃出局，香港隊在以二比三敗於南越後，遭受到一連第二場敗績。這場比賽的失敗，使香港在分組賽中被淘汰。

【曼谷二十日法新社電】第十一屆亞青盃足球賽，D組中的中華民國隊與南越隊，今晚以一比一打和。上半場完場時，兩隊都無建樹。替中華民國建功者為劉榮意，替南越隊建功者則為阮渣隆（譯音）。

亞洲足協副會長 李惠堂今飛曼谷

亞洲足協副會長，世界足協技術委員，華威廣告有限公司總經理，世界華僑年鑑社名譽社長李惠堂，定今日乘搭中航機，飛泰國曼谷，除參加亞洲足協會議外，并訪問當地僑領，五月四日轉飛吉隆坡，八日往新加坡。

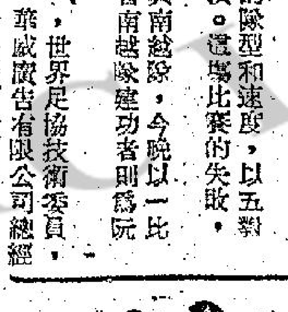

伊朗實力最强
港隊前鋒不錯
小國腳打和緬甸，二萬觀眾助威
陳肇川返港談亞青盃賽

足總主席陳肇川昨午乘泰航機返港，今午應邀參加港督府園遊會，預定明晨仍然乘泰航機赴曼谷，準備代表香港參加二十九日在曼谷舉行的亞洲足協會議。

陳肇川昨午返港後，立即趕到大球場參觀「南星大戰」，同時與足總會長王澤森、副主席尹寰倫交換意見，最大問題是香港應否在亞協會中爭取下屆亞青盃主辦權。

談到主辦亞青盃賽，陳肇川認為茲事體大，足總必須獲得港府、球迷的支持，才有把握辦理，政府方面對於場租、娛樂稅能否減免，如果港府能够負起盈虧責任，足總可以義務辦理，足總不想賠錢，但恐虧本後無法抵補。

談到小港脚的敗給越南，陳肇川指出香港隊前鋒不錯，後衛不够健全，而且亞青盃賽和世界盃一樣，球証非踢死人都不吹鷄，其次越南球員打波和打仗一樣，等可斷脚，就不願失球。

陳肇川又向鄧泰全、胡祖堅等分析各隊實力，他指出伊朗隊實力最强，其次以色列、緬甸、印尼，都是有機會奪標的勁旅，實力相當强勁。

至於中華民國隊能够打和緬甸，他指出那場波，到場二萬多觀眾，齊向中國隊吶喊助威，在中、泰球迷鼓舞下，中國隊員打得十分勇敢和活躍，但所扳和兩球，他認為只是兩個「烏龍」，就靠這兩個機會打和緬甸隊。（正仁）

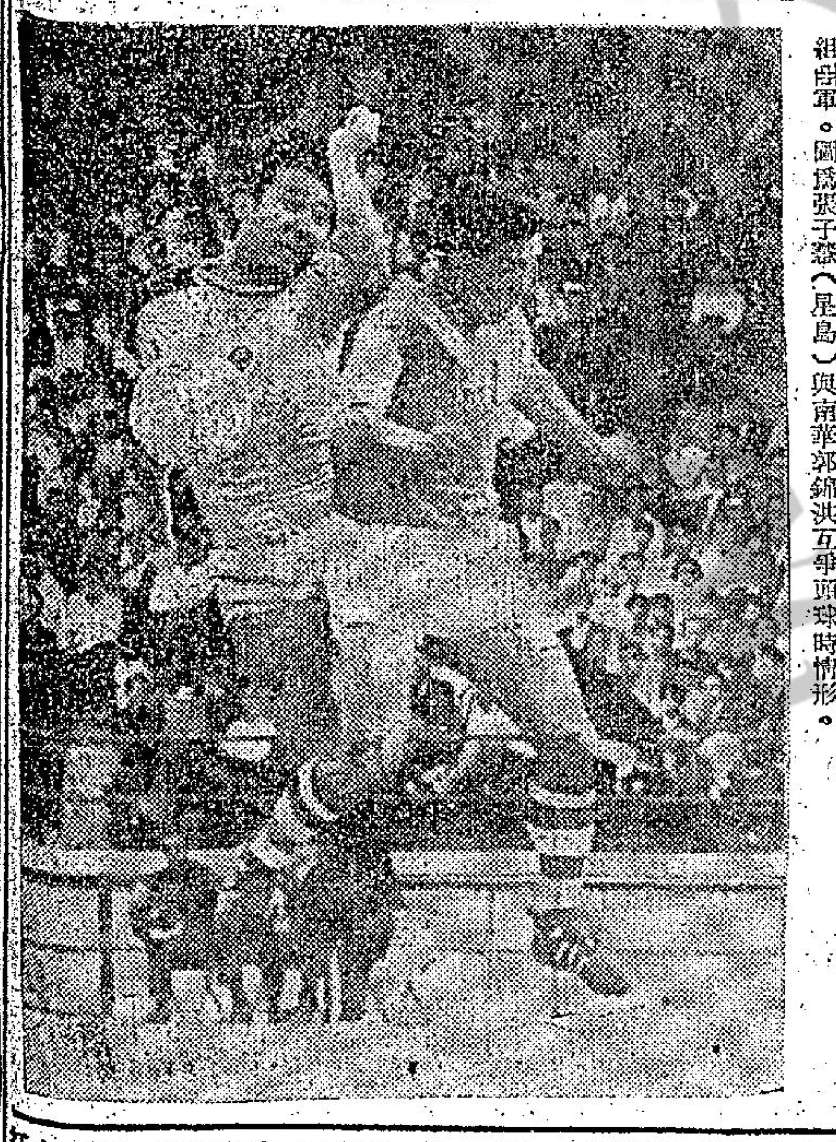

張子慧郭錦洪互爭頭球：星島昨一比一與南華打和，由於多得一分，便穩取聯賽甲組亞軍。圖為張子慧（星島）與南華郭錦洪互爭頭球時情形。

圖片說明：四海保齡與健牌烟聯合主辦之第二次五人保齡隊際分點賽，第十一週頒獎禮，由四海經理鮑景賢（右）頒發獎品與優勝者吳耀强。

洋相集

→強中還有強中手

→大堆頭的人！

女人的心理

→「我知道你又把肥仔水給那隻狗喝了！」

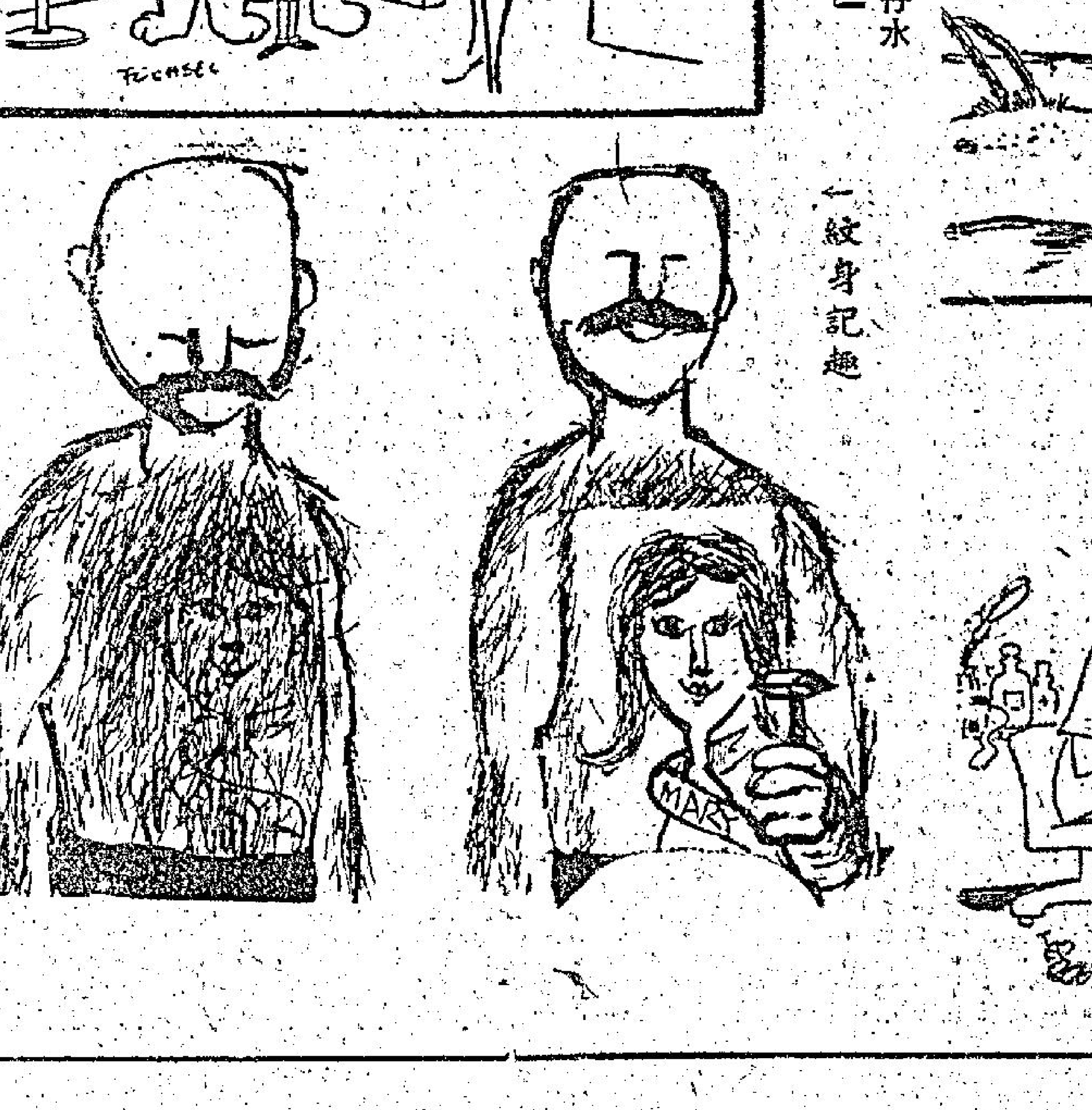

→紋身記趣

→飛機相撞的原因。

→「你最好改行不再做無上裝女郎了。」